



Ημερήσια έκθεση επιδημιολογικής επιτήρησης λοιμωξης από το νέο κορωνοϊό (COVID-19)

Δεδομένα έως 11 Μαρτίου 2021, ώρα 15:00

Εισαγωγή

Τα στοιχεία που παρουσιάζονται αφορούν περιστατικά από την επιδημιολογική επιτήρηση της νόσου από το νέο κορωνοϊό (COVID-19), με βάση τα δεδομένα που έχουν δηλωθεί στον ΕΟΔΥ και καταγραφεί μέχρι τις 11 Μαρτίου 2021 (ώρα 15:00).

Τα **νέα εργαστηριακά επιβεβαιωμένα κρούσματα** της νόσου που καταγράφηκαν τις τελευταίες 24 ώρες είναι **2.570**, εκ των οποίων **7** εντοπίστηκαν κατόπιν ελέγχων στις πύλες εισόδου της χώρας. Ο **συνολικός αριθμός** των κρουσμάτων ανέρχεται σε **214.661** (ημερήσια μεταβολή +1.2%), εκ των οποίων **51.6% άνδρες**. Με βάση τα επιβεβαιωμένα κρούσματα των τελευταίων 7 ημερών, 65 θεωρούνται σχετιζόμενα με ταξίδι από το εξωτερικό και 1.843 είναι σχετιζόμενα με ήδη γνωστό κρούσμα.

Ημερήσια εξέλιξη της πανδημίας: Η ημερήσια κατανομή των επιβεβαιωμένων κρουσμάτων είναι η ακόλουθη (η γραμμή παριστάνει την συνολική, αθροιστική κατανομή των κρουσμάτων).

Διάγραμμα 1: Αριθμός εργαστηριακά επιβεβαιωμένων κρουσμάτων COVID-19 στην Ελλάδα, 11 Μαρτίου 2021

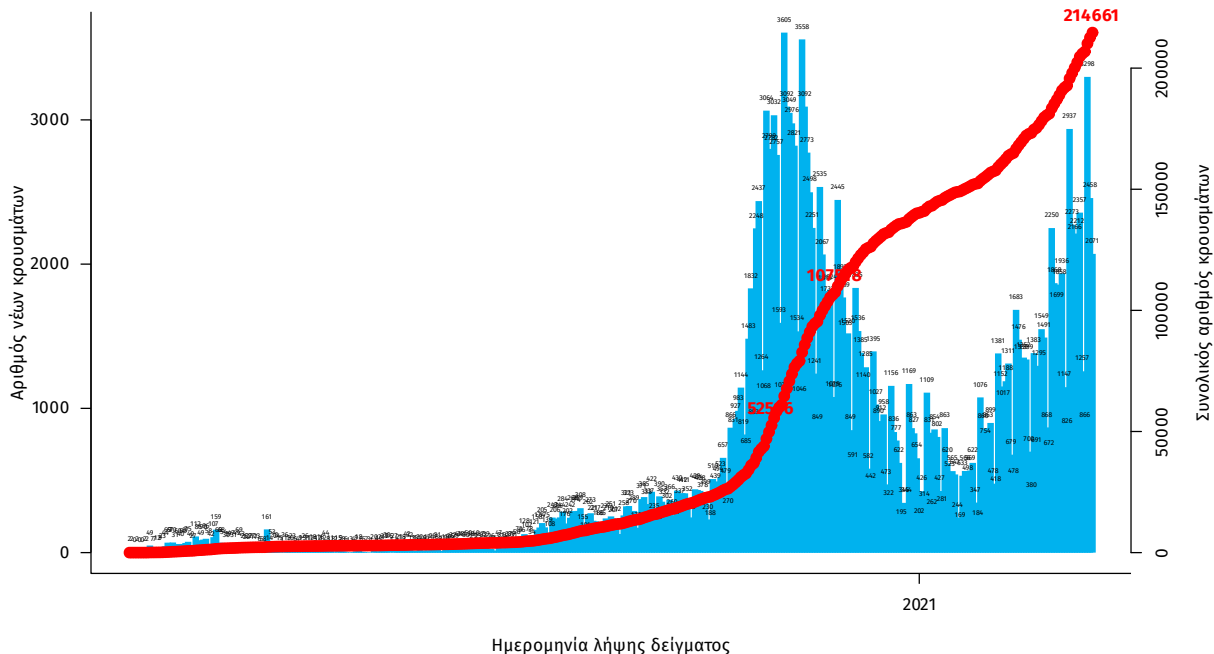

Σημ.: οι στήλες στο Διάγραμμα 1 εκφράζουν τον αριθμό νέων κρουσμάτων με βάση την ημερομηνία λήψης εργαστηριακού δείγματος, και όχι με βάση την ημερομηνία ανακοίνωσης των κρουσμάτων.

Οι νέοι **θάνατοι** ασθενών με COVID-19 είναι **51**, ενώ από την έναρξη της επιδημίας έχουν καταγραφεί συνολικά **6.937 θάνατοι**. Το 95.8% είχε υποκείμενο νόσημα ή/και ηλικία 70 ετών και άνω.

Διάγραμμα 2: Αριθμός εργαστηριακά επιβεβαιωμένων θανάτων με COVID-19 στην Ελλάδα, 11 Μαρτίου 2021

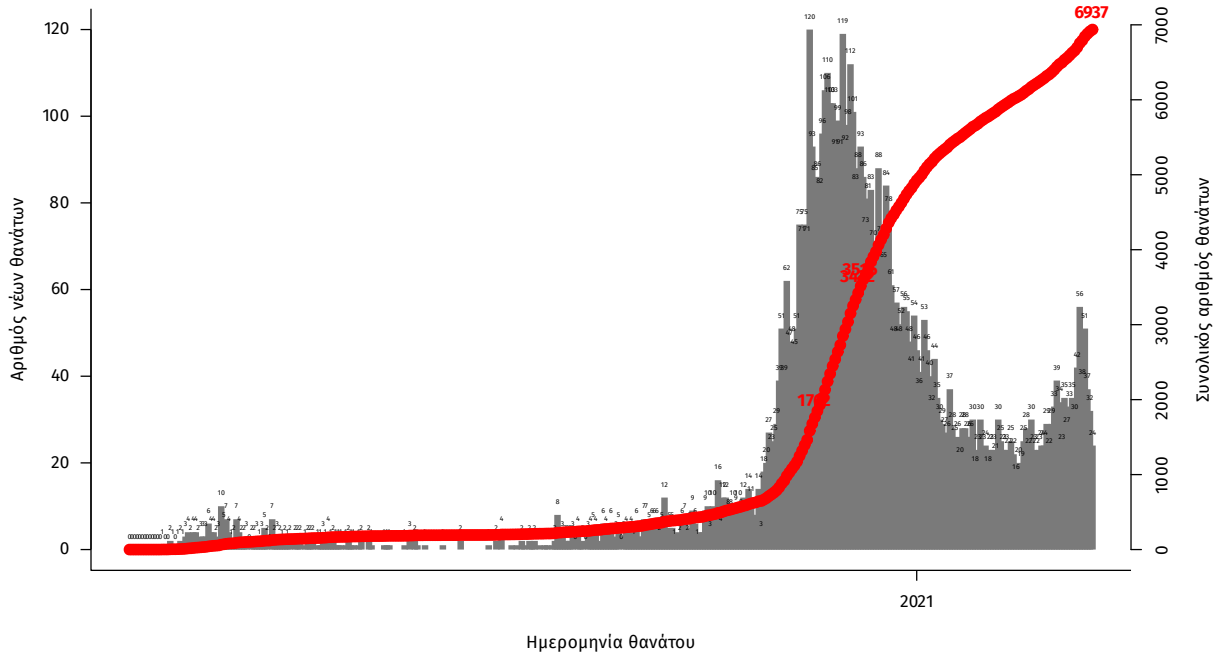

Σημ.: οι στήλες στο Διάγραμμα 2 εκφράζουν τον αριθμό νέων θανάτων με βάση την ημερομηνία θανάτου

Η διαχρονική εξέλιξη των συνολικών κρουσμάτων και συνολικού αριθμού των θανάτων ασθενών COVID-19 παρουσιάζεται στο ακόλουθο διάγραμμα.

Διάγραμμα 3: Διαχρονική εξέλιξη εργαστηριακά επιβεβαιωμένων κρουσμάτων και θανάτων

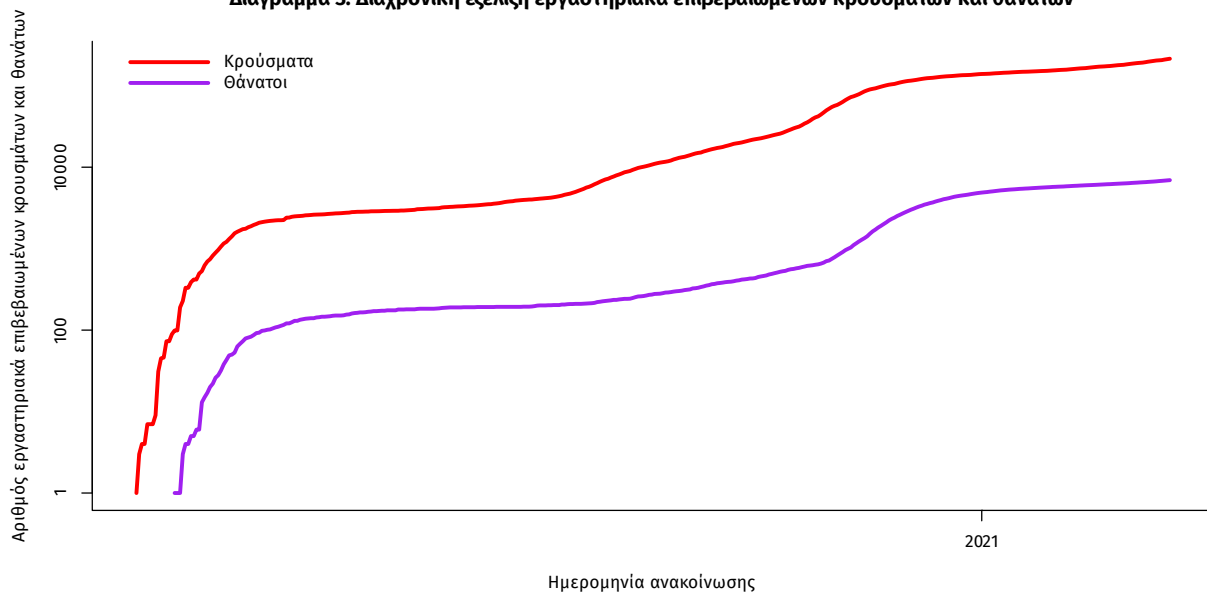

Σημ.: ευθεία γραμμή υποδηλώνει εκθετικό ρυθμό αύξησης της ασθένειας (σε λογαριθμική κλίμακα)

Ο αριθμός των ασθενών που νοσηλεύονται **διασωληνωμένοι** είναι **506** (67.2% άνδρες). Η **διάμεση ηλικία** τους είναι **67** έτη. Το 83.6% έχει υποκείμενο νόσημα ή/και ηλικία 70 ετών και άνω. Από την αρχή της πανδημίας έχουν εξέλθει από τις ΜΕΘ **1.457** ασθενείς. Οι εισαγωγές¹ νέων ασθενών Covid-19 στα νοσοκομεία της επικράτειας είναι **501** (ημερήσια μεταβολή **+13.09%**). Ο μέσος όρος εισαγωγών του επημετέρου είναι **408** ασθενείς.

Ηλικιακή κατανομή: Η διάμεση ηλικία των κρουσμάτων είναι **44** έτη (εύρος 0.2 έως 105 έτη), ενώ η διάμεση ηλικία των θανόντων είναι **79** έτη (εύρος 0 έως 103 έτη).



Ακολούθως παρουσιάζεται η ηλικιακή κατανομή των (α) συνολικών κρουσμάτων, (β) των περιστατικών που κατέληξαν σε θάνατο και (γ) των ασθενών που νοσηλεύονται διασωληνωμένοι:

Πίνακας 1: Ηλικιακή κατανομή επιβεβαιωμένων κρουσμάτων COVID-19

	Σύνολο κρουσμάτων COVID-19*	Θάνατοι ασθενών με COVID-19	Νοσηλευόμενοι διασωληνωθέντες
Σύνολο			
0 – 17 ετών	15301 (7.3%)	2 (0.0%)	0 (0.0%)
18 – 39 ετών	71370 (34.0%)	49 (0.7%)	6 (1.2%)
40 – 64 ετών	88023 (41.9%)	998 (14.4%)	193 (38.1%)
65 και άνω	35296 (16.8%)	5888 (84.9%)	307 (60.7%)
Άνδρες			
0 – 17 ετών	8064 (7.5%)	1 (0.0%)	0 (0.0%)
18 – 39 ετών	38053 (35.2%)	40 (1.0%)	4 (1.2%)
40 – 64 ετών	44735 (41.4%)	702 (17.2%)	139 (40.6%)
65 και άνω	17300 (16.0%)	3342 (81.8%)	199 (58.2%)
Γυναίκες			
0 – 17 ετών	7234 (7.1%)	1 (0.0%)	0 (0.0%)
18 – 39 ετών	33308 (32.7%)	9 (0.3%)	2 (1.2%)
40 – 64 ετών	43273 (42.5%)	296 (10.4%)	54 (32.9%)
65 και άνω	17993 (17.7%)	2546 (89.3%)	108 (65.9%)

* Τα στοιχεία αφορούν τα κρούσματα εκείνα για τα οποία είναι γνωστή και επιβεβαιωμένη η ηλικία τους

¹τα δεδομένα αφορούν τις εισαγωγές της προηγούμενης μέρας που έχουν δηλωθεί στο ΕΚΑΒ.

Κατανομή ανακοινωθέντων εγχώριων κρουσμάτων: Από το σύνολο των **2.570 νέων** κρουσμάτων του νέου ιού στη χώρα **7** είναι εισαγόμενα εκ των οποίων **7** εντοπίστηκαν κατόπιν ελέγχων στις πύλες εισόδου της χώρας. Η κατανομή των **2.563** νέων εγχώριων κρουσμάτων ανά Περιφερειακή Ενότητα παρουσιάζεται στον κατωτέρω πίνακα.²

Πίνακας 2: Ημερήσιος αριθμός και κρούσματα ανά 100.000 πληθυσμού επιβεβαιωμένων εγχώριων κρουσμάτων COVID-19 ανά περιφερειακή ενότητα στις 11 Μαρτίου 2021

ΠΕΡΙΦΕΡΕΙΑΚΗ ΕΝΟΤΗΤΑ	ΚΡΟΥΣΜΑΤΑ	ΜΕΣΟΣ ΟΡΟΣ ΚΡΟΥΣΜΑΤΩΝ ΤΩΝ ΤΕΛΕΥΤΑΙΩΝ 7 ΗΜΕΡΩΝ		ΚΡΟΥΣΜΑΤΑ ΑΝΑ 100000 ΠΛΗΘΥΣΜΟ	ΠΕΡΙΦΕΡΕΙΑΚΗ ΕΝΟΤΗΤΑ	ΚΡΟΥΣΜΑΤΑ	ΜΕΣΟΣ ΟΡΟΣ ΚΡΟΥΣΜΑΤΩΝ ΤΩΝ ΤΕΛΕΥΤΑΙΩΝ 7 ΗΜΕΡΩΝ		ΚΡΟΥΣΜΑΤΑ ΑΝΑ 100000 ΠΛΗΘΥΣΜΟ
		ΚΡΟΥΣΜΑΤΑ	ΗΜΕΡΩΝ				ΚΡΟΥΣΜΑΤΑ	ΗΜΕΡΩΝ	
ΑΙΤΩΛΟΑΚΑΡΝΑΝΙΑΣ	23	16,29	10,91		ΚΩ	3	4,71	8,72	
ΑΝΑΤΟΛΙΚΗΣ ΑΤΤΙΚΗΣ	141	99,29	28,07		ΛΑΚΩΝΙΑΣ	4	2,29	4,49	
ΑΡΓΟΛΙΔΑΣ	22	17,14	22,67		ΛΑΡΙΣΑΣ	82	60,57	28,84	
ΑΡΚΑΔΙΑΣ	14	10,86	16,15		ΛΑΣΙΘΙΟΥ	1	0,86	1,33	
ΑΧΑΪΑΣ	131	75,00	42,22		ΛΕΣΒΟΥ	27	13,43	31,24	
ΒΟΙΩΤΙΑΣ	35	17,86	29,68		ΛΕΥΚΑΔΑΣ	5	3,86	21,1	
ΒΟΡΕΙΟΥ ΤΟΜΕΑ ΑΘΗΝΩΝ	160	107,57	27,04		ΜΑΓΝΗΣΙΑΣ	23	14,57	12,1	
ΓΡΕΒΕΝΩΝ	3	1,00	9,45		ΜΕΣΣΗΝΙΑΣ	11	6,86	6,88	
ΔΡΑΜΑΣ	1	3,00	1,02		ΜΥΚΟΝΟΥ	3	1,14	29,6	
ΔΥΤΙΚΗΣ ΑΤΤΙΚΗΣ	67	42,86	41,63		ΝΗΣΩΝ	17	13,86	22,77	
ΔΥΤΙΚΟΥ ΤΟΜΕΑ ΑΘΗΝΩΝ	210	141,00	42,89		ΝΟΤΙΟΥ ΤΟΜΕΑ ΑΘΗΝΩΝ	144	85,57	27,18	
ΕΒΡΟΥ	7	5,86	4,73		ΞΑΝΘΗΣ	1	1,86	0,9	
ΕΥΒΟΙΑΣ	48	26,00	22,77		ΠΑΡΟΥ	3	0,71	20,1	
ΕΥΡΥΤΑΝΙΑΣ	10	5,71	49,8		ΠΕΙΡΑΙΩΣ	226	142,86	50,33	
ΖΑΚΥΝΘΟΥ	9	4,57	22,08		ΠΕΛΛΑΣ	20	13,14	14,32	
ΗΛΕΙΑΣ	18	11,57	11,3		ΠΕΡΙΑΣ	24	16,00	18,94	
ΗΜΑΘΙΑΣ	20	16,71	14,22		ΠΡΕΒΕΖΑΣ	3	2,14	5,22	
ΗΡΑΚΛΕΙΟΥ	48	36,14	15,71		ΡΕΘΥΜΝΟΥ	6	10,71	7,01	
ΘΕΣΣΑΛΟΝΙΚΗΣ	229	195,29	20,62		ΡΟΔΟΠΗΣ	5	3,00	4,46	
ΘΗΡΑΣ	1	0,71	5,3		ΡΟΔΟΥ	2	3,43	1,67	
ΙΩΑΝΝΙΝΩΝ	24	23,29	14,29		ΣΑΜΟΥ	2	2,57	6,06	
ΚΑΒΑΛΑΣ	28	14,29	22,41		ΣΕΡΡΩΝ	24	12,57	13,6	
ΚΑΛΥΜΝΟΥ	3	2,57	10,19		ΣΥΡΟΥ	1	0,57	4,65	
ΚΑΡΔΙΤΣΑΣ	14	10,14	12,33		ΤΡΙΚΑΛΩΝ	5	4,43	3,81	
ΚΑΣΤΟΡΙΑΣ	10	5,71	19,87		ΦΘΙΩΤΙΔΑΣ	18	24,57	11,38	
ΚΕΝΤΡΙΚΟΥ ΤΟΜΕΑ ΑΘΗΝΩΝ	317	228,43	30,79		ΦΛΩΡΙΝΑΣ	5	1,71	9,72	
ΚΕΡΚΥΡΑΣ	3	2,57	2,87		ΦΩΚΙΔΑΣ	8	4,14	19,83	
ΚΕΦΑΛΛΗΝΙΑΣ	1	0,57	2,79		ΧΑΛΚΙΔΙΚΗΣ	34	21,14	32,1	
ΚΙΛΚΙΣ	3	6,86	3,73		ΧΑΝΙΩΝ	27	15,14	17,24	
ΚΟΖΑΝΗΣ	34	25	22,64		ΧΙΟΥ	8	4,29	15,19	
ΚΟΡΙΝΘΙΑΣ	40	31,86	27,57		ΥΠΟ ΔΙΕΡΕΥΝΗΣΗ	136			

Δείγματα που έχουν ελεγχθεί: Από την 1η Ιανουαρίου 2020 μέχρι σήμερα, στα εργαστήρια που διενεργούν ελέγχους για τον νέο κορωνοϊό (SARS-CoV-2) και που δηλώνουν συστηματικά το σύνολο των δειγμάτων που ελέγχουν, έχουν συνολικά ελεγχθεί **3.873.938** κλινικά δείγματα ενώ από Μονάδες Υγείας και Κλιμάκια του ΕΟΔΥ που διενεργούν ελέγχους Rapid Ag έχουν ελεγχθεί **1.865.961** δείγματα. Ο μέσος όρος του επταήμερου είναι **44.942** δειγματοληπτικοί έλεγχοι.

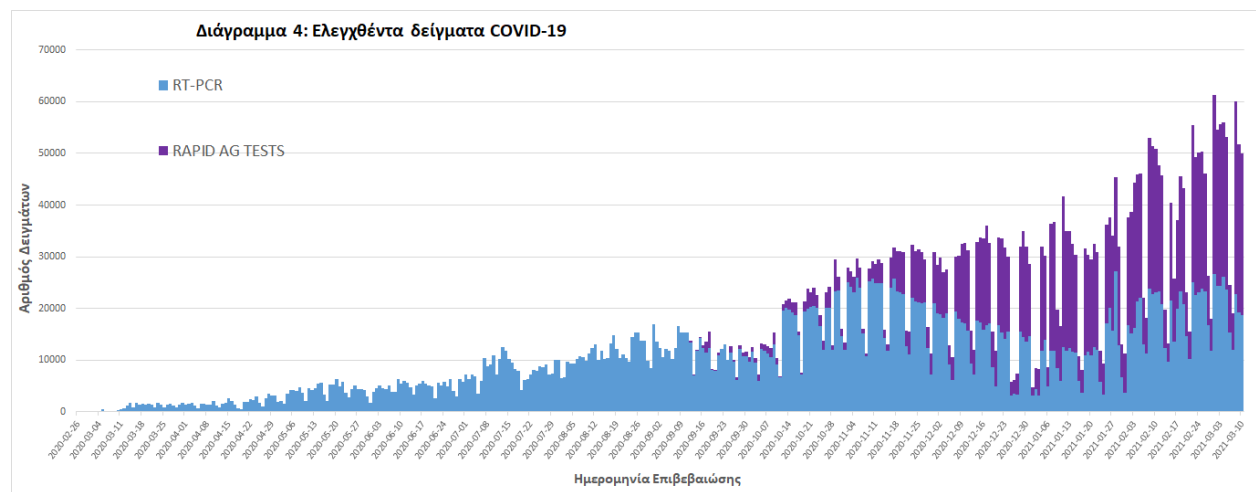

² Η παρούσα κατανομή δύναται να τροποποιηθεί ανάλογα τα διαθέσιμα επιδημιολογικά δεδομένα, αναγράφονται μόνο οι ΠΕ με καταγεγραμμένα κρούσματα

Γεωγραφική διασπορά: Ο χάρτης αποτυπώνει τη γεωγραφική κατανομή των συνολικών κρουσμάτων COVID-19 (από την αρχή της επιδημίας) ανά Περιφερειακή Ενότητα της χώρας, με βάση την δηλωθείσα διεύθυνση μόνιμης κατοικίας του ασθενούς, ή τη διεύθυνση προσωρινής διαμονής για τους τουρίστες και άλλους προσωρινά διαμένοντες στην Ελλάδα. Συμπεριλαμβάνονται τόσο κρούσματα με ιστορικό ταξιδιού (“εισαγόμενα”) όσο και κρούσματα με πιθανή εγχώρια μετάδοση.

Διάγραμμα 5: Χάρτης αθροιστικής επίπτωσης επιβεβαιωμένων κρουσμάτων COVID-19, 11 Μαρτίου 2021

Με βάση τον τόπο μόνιμης κατοικίας, ή προσωρινής διαμονής (για τους προσωρινά διαμένοντες)

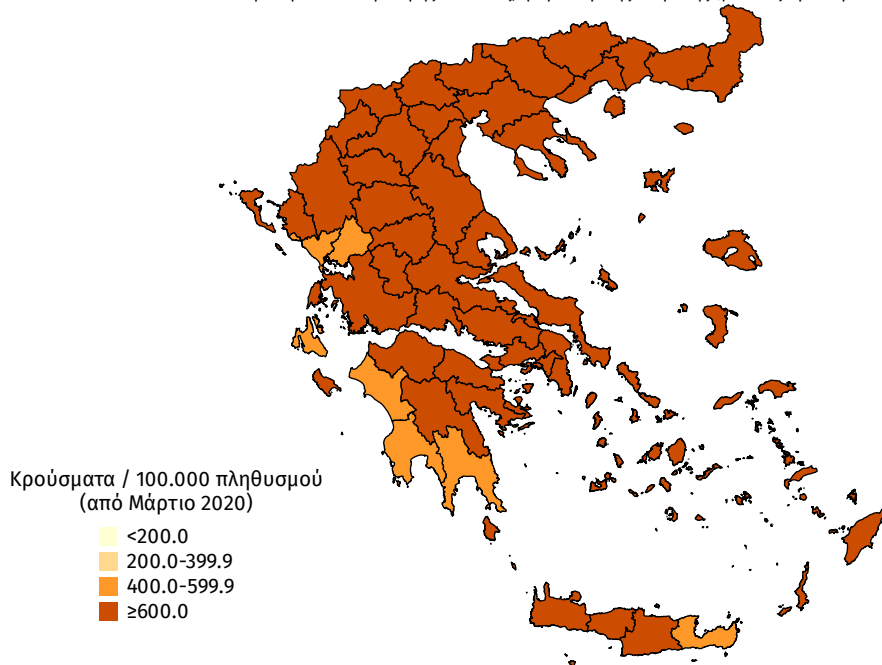

Διάγραμμα 6: Χάρτης επίπτωσης τελευταίων δεκατεσσάρων ημερών επιβεβαιωμένων κρουσμάτων COVID-19, 11 Μαρτίου 2021

Με βάση τον τόπο μόνιμης κατοικίας, ή προσωρινής διαμονής (για τους προσωρινά διαμένοντες)

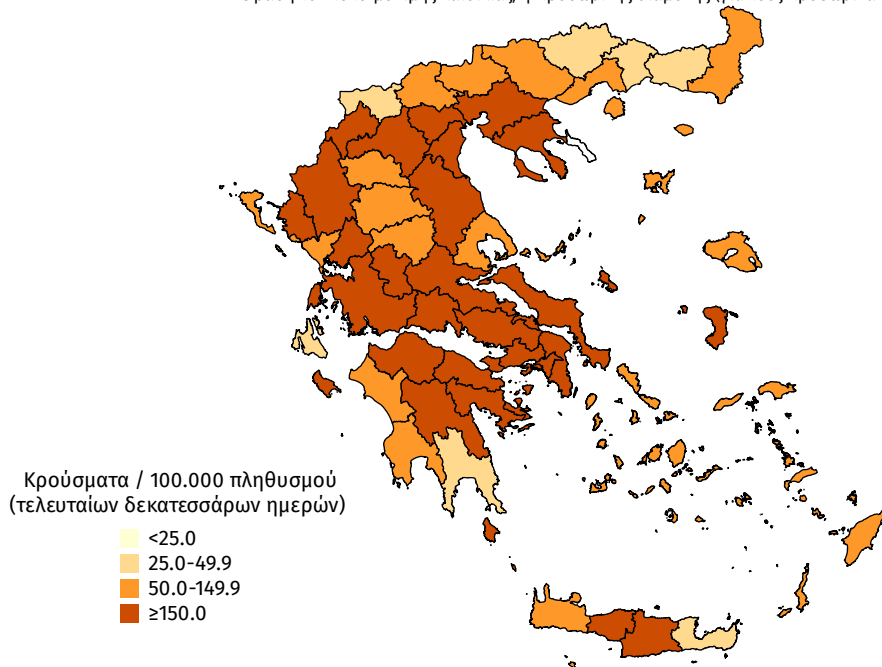

Εθνικό Δίκτυο Γονιδιωματικής Επιτήρησης για τις μεταλλάξεις του SARS-CoV-2

Ολοκληρώθηκε η γονιδιωματική ανάλυση σε 400 επιλεγμένα νέα δείγματα που αφορούν στην περίοδο 13 Φεβρουαρίου έως 8 Μαρτίου 2021. Τα δείγματα προέρχονται από τις Περιφέρειες Κεντρικής Μακεδονίας, Ηπείρου, Θεσσαλίας, Κρήτης, Αττικής και τις Περιφερειακές Ενότητες Λευκάδας, Φθιώτιδας και Ρόδου.

Από τον έλεγχο των 400 δειγμάτων, αναδείχθηκαν συνολικά 371 δείγματα με στελέχη μεταλλάξεων ειδικού ενδιαφέροντος (Variants Of Concern - VOC) και 2 δείγματα με το στέλεχος υπό διερεύνηση (Variant Under Investigation - VUI) B.1.1.318. Από τα 371 δείγματα με στελέχη VOC, τα 368 βρέθηκαν με τη μετάλλαξη B.1.1.7/UK lineage (Variant VOC_202012) και 3 δείγματα με τη μετάλλαξη Lineage B.1.351/South Africa (Variant 501.V2) (Πίνακας 3).

Επιπλέον, ολοκληρώθηκε η γονιδιωματική ανάλυση σε 139 επιλεγμένα νέα δείγματα που αφορούν στην περίοδο 21 Δεκεμβρίου έως 18 Ιανουαρίου 2021. Τα δείγματα προέρχονται από την Περιφέρεια Αττικής. Από τον έλεγχο των 139 δειγμάτων, αναδείχθηκαν συνολικά 16 στελέχη με μεταλλάξεις ειδικού ενδιαφέροντος (variants of concern). Από τα 16 στελέχη, τα 12 βρέθηκαν με τη μετάλλαξη B.1.1.7/UK lineage (Variant VOC_202012) και 4 δείγματα ήταν θετικά για Variant with deletion in S Gene.

Συνολικά έχουν ταυτοποιηθεί 2.047 θετικά για την παρουσία μετάλλαξης B.1.1.7/UK lineage (Variant VOC_202012) (Πίνακας 4) και 51 θετικά για την παρουσία μετάλλαξης B.1.351/South Africa (Variant 501.V2) από την έναρξη λειτουργίας του Εθνικού Δικτύου Γονιδιωματικής Επιτήρησης για τις μεταλλάξεις του SARS-CoV-2 έως σήμερα. Τα 51 θετικά στελέχη για την παρουσία μετάλλαξης Lineage B.1.351/South Africa (Variant 501.V2) είναι όλα εγχώρια, εκ των οποίων 43 προέρχονται από την Περιφερειακή Ενότητα Θεσσαλονίκης, 2 από την Περιφερειακή Ενότητα Ιωαννίνων, 5 από την Περιφέρεια Αττικής και ένα από την Περιφέρεια Κρήτης.

Πίνακας 3: Απόλυτη και σχετική συχνότητα θετικών δειγμάτων για μετάλλαξη του SARS-CoV-2 ανά τύπο στελέχους από την έναρξη λειτουργίας του Εθνικού Δικτύου Γονιδιωματικής Επιτήρησης για τις μεταλλάξεις του SARS-CoV-2 μέχρι σήμερα.

Στέλεχος	Αριθμός νεοαπομονωθέντων στελεχών	Σύνολο στελεχών*	Ποσοστό επί του συνόλου
B.1.1.7/UK lineage (Variant VOC_202012)	368	2047	95,48%
B.1.351/South Africa (Variant 501.V2)	3	51	2,38%
Variant with deletion in S Gene	0	35	1,63%
VariantY453F	0	6	0,28%
B.1.1.318 (VUI)	2	3	0,14%
R.1	0	1	0,05%
Variant19B/A.23.1	0	1	0,05%
Σύνολο	373	2144	100,00%

*Περιλαμβάνονται και τα 16 στελέχη που απομονώθηκαν από την περίοδο 21 Δεκεμβρίου 2020 έως και 18 Ιανουαρίου 2021

Πίνακας 4: Απόλυτη συχνότητα θετικών δειγμάτων για τη μετάλλαξη **B.1.1.7/UKlineage(VariantVOC_202012)** του SARS-CoV-2 ανά είδος κρούσματος (εγχώριο-εισαγόμενο) από την έναρξη λειτουργίας του Εθνικού Δικτύου Γονιδιωματικής Επιτήρησης για τις μεταλλάξεις του SARS-CoV-2 μέχρι σήμερα.³

ΕΓΧΩΡΙΑ		ΕΙΣΑΓΟΜΕΝΑ			
ΠΕΡΙΦΕΡΕΙΑΚΗ ΕΝΟΤΗΤΑ	Αριθμός νεοσπονομιθέντων στελεχών	Σύνολο στελεχών*	ΣΗΜΕΙΟ ΑΝΙΧΝΕΥΣΗΣ	Αριθμός νεοσπονομιθέντων στελεχών	Σύνολο στελεχών*
ΑΤΙΝΟΣΤΗ	0	3	ΠΥΛΗ ΕΙΣΟΔΟΥ		
ΑΙΤΩΛΟΑΚΑΡΝΑΝΙΑΣ	1	4	ΑΕΡΟΔΡΟΜΙΟ ΕΛ. ΒΕΝΙΖΕΛΟΣ	1	30
ΑΝΑΤΟΛΙΚΗΣ ΑΤΤΙΚΗΣ	59	187	ΤΕΛΩΝΕΙΟ ΕΥΖΩΝΩΙ	0	13
ΑΡΤΑΣ	0	2	ΑΕΡΟΔΡΟΜΙΟ ΜΑΚΕΔΟΝΙΑΣ	0	2
ΑΧΑΪΑΣ ⁽¹⁾	0	22	ΠΡΟΜΑΧΩΝΑΣ	0	1
ΒΟΙΩΤΙΑΣ	0	4			
ΒΟΡΕΙΟΥ ΤΟΜΕΑ ΑΘΗΝΩΝ ⁽¹⁾	34	230	ΠΕΡΙΦΕΡΕΙΑΚΗ ΕΝΟΤΗΤΑ ⁽²⁾		
ΔΥΤΙΚΗΣ ΑΤΤΙΚΗΣ	12	25	ΒΟΡΕΙΟΥ ΤΟΜΕΑ ΑΘΗΝΩΝ	0	2
ΔΥΤΙΚΟΥ ΤΟΜΕΑ ΑΘΗΝΩΝ	21	157	ΗΡΑΚΛΕΙΟΥ	0	2
ΕΥΒΟΙΑΣ	0	12	ΘΕΣΣΑΛΟΝΙΚΗΣ	0	4
ΗΜΑΘΙΑΣ	0	4	ΙΩΑΝΝΙΝΩΝ	1	4
ΗΡΑΚΛΕΙΟΥ	46	162	ΚΕΝΤΡΙΚΟΥ ΤΟΜΕΑ ΑΘΗΝΩΝ	0	3
ΘΑΣΟΥ	0	3	ΝΟΤΙΟΥ ΤΟΜΕΑ ΑΘΗΝΩΝ	0	1
ΘΕΣΣΠΡΟΠΙΑΣ	1	3	ΠΕΙΡΑΙΩΣ	0	1
ΘΕΣΣΑΛΟΝΙΚΗΣ	10	210			
ΙΩΑΝΝΙΝΩΝ	3	11			
ΚΑΒΑΛΑΣ	0	1			
ΚΑΡΔΙΤΣΙΑΣ	0	1			
ΚΕΝΤΡΙΚΟΥ ΤΟΜΕΑ ΑΘΗΝΩΝ	93	499			
ΚΕΡΚΥΡΑΣ	1	10			
ΚΟΖΑΝΗΣ	0	21			
ΚΟΡΙΝΘΙΑΣ	0	4			
ΛΑΡΙΣΑΣ	9	37			
ΛΕΣΒΟΥ ⁽¹⁾	4	34			
ΛΕΣΒΟΥ	0	12			
ΛΕΥΚΑΔΑΣ	1	4			
ΜΑΤΗΝΗΣΙΑΣ	0	2			
ΝΟΤΙΟΥ ΤΟΜΕΑ ΑΘΗΝΩΝ	39	157			
ΠΕΙΡΑΙΩΣ	4	32			
ΠΕΛΛΑΣ	2	6			
ΠΕΡΙΣΣΙΑΣ	0	5			
ΠΡΕΣΠΑΣ	2	4			
ΡΕΘΥΜΝΟΥ	16	62			
ΡΟΔΟΥ	2	2			
ΣΕΡΡΩΝ	0	1			
ΣΥΡΟΥ	0	3			
ΤΡΙΚΑΛΩΝ	0	7			
ΦΘΙΩΤΙΑΣ	0	6			
ΧΑΛΚΙΔΙΚΗΣ	2	21			
ΧΑΝΙΩΝ	4	14			
ΣΥΝΟΛΟ ΕΓΧΩΡΙΩΝ	366	1984	ΣΥΝΟΛΟ ΕΙΣΑΓΟΜΕΝΩΝ	2	63
ΣΥΝΟΛΟ ΚΡΟΥΣΜΑΤΩΝ					2047

(1): Περιλαμβάνονται και κρούσματα που ανήκουν σε γνωστές συρροές

(2): Περιφερειακές Ενότητες όπου ανιχνεύθηκαν θετικά κρούσματα με ιστορικό ταξιδιού από χώρα του εξωτερικού

Τα δείγματα για γονιδιωματική ανάλυση έχουν επιλεγεί με συγκεκριμένα εργαστηριακά κριτήρια και δεν προσφέρονται στην παρούσα φάση για εξαγωγή συμπερασμάτων σχετικά με τη διασπορά των στελεχών στον πληθυσμό.

*Περιλαμβάνονται και τα 16 στελέχη που απομονώθηκαν από την περίοδο 21 Δεκεμβρίου 2020 έως και 18 Ιανουαρίου 2021

³ Η παρούσα κατανομή δύναται να τροποποιηθεί ανάλογα τα διαθέσιμα επιδημιολογικά δεδομένα, αναγράφονται μόνο οι ΠΕ με καταγεγραμμένες μεταλλάξεις.

Παράρτημα 1: Επιδημικές καμπύλες κρουσμάτων COVID-19 με βάση την δηλωθείσα διεύθυνση μόνιμης κατοικίας του κρούσματος ή τη διεύθυνση προσωρινής διαμονής για τους τουρίστες και άλλους προσωρινά διαμένοντες στην Ελλάδα. Συμπεριλαμβάνονται τόσο κρούσματα με ιστορικό ταξιδιού όσο και κρούσματα με πιθανή εγχώρια μετάδοση.

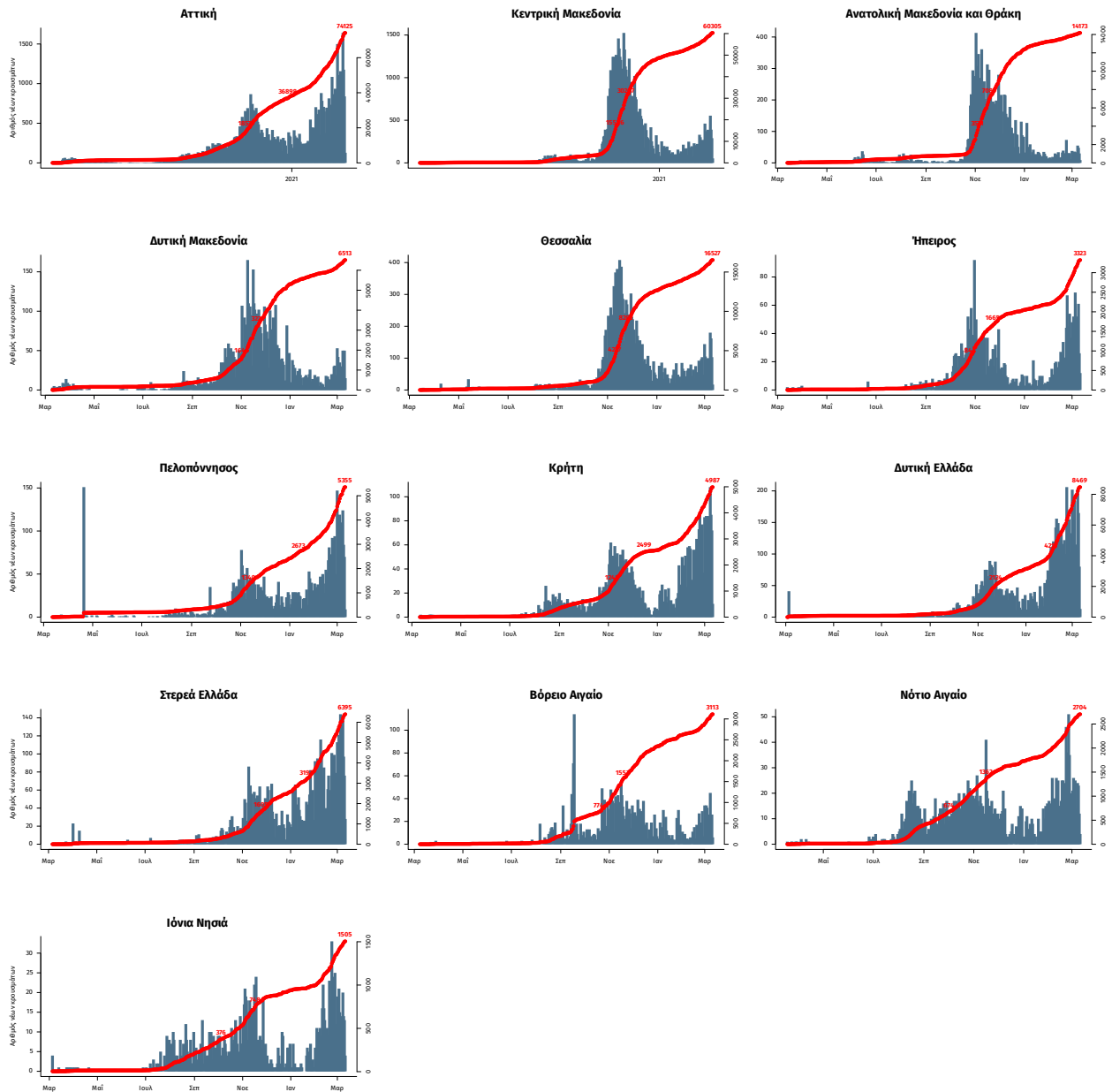

Σημ.: οι στήλες εκφράζουν τον αριθμό νέων κρουσμάτων με βάση την ημερομηνία λήψης εργαστηριακού δείγματος, και όχι με βάση την ημερομηνία ανακοίνωσης των κρουσμάτων.