



ΕΘΝΙΚΟΣ ΟΡΓΑΝΙΣΜΟΣ
ΔΗΜΟΣΙΑΣ ΥΓΕΙΑΣ

Ημερήσια έκθεση επιδημιολογικής επιτήρησης λοίμωξης από το νέο κορωνοϊό (COVID-19)

Δεδομένα έως 09 Φεβρουαρίου 2021, ώρα 15:00

Τα στοιχεία που παρουσιάζονται αφορούν περιστατικά από την επιδημιολογική επιτήρηση της νόσου από το νέο κορωνοϊό (COVID-19), με βάση τα δεδομένα που έχουν δηλωθεί στον ΕΟΔΥ και καταγραφεί μέχρι τις 09 Φεβρουαρίου 2021 (ώρα 15:00).

Τα **νέα εργαστηριακά επιβεβαιωμένα κρούσματα** της νόσου είναι **1526**, εκ των οποίων **9** εντοπίστηκαν κατόπιν ελέγχων στις πύλες εισόδου της χώρας. Ο **συνολικός αριθμός** των κρουσμάτων ανέρχεται σε **166067** (ημερήσια μεταβολή +0.9%), εκ των οποίων **51.9% άνδρες**.¹ Οι νέοι **θάνατοι** ασθενών με COVID-19 είναι **20**, ενώ από την έναρξη της επιδημίας έχουν καταγραφεί συνολικά **6017 θάνατοι**. Η **διάμεση ηλικία** των ασθενών που απεβίωσαν είναι **79** έτη. Ο αριθμός των ασθενών που νοσηλεύονται **διασωληνωμένοι** είναι **277** (72.2% άνδρες).

Η ημερήσια κατανομή των επιβεβαιωμένων κρουσμάτων είναι η ακόλουθη (η γραμμή παριστάνει την συνολική, αθροιστική κατανομή των κρουσμάτων).

Διάγραμμα 1: Αριθμός εργαστηριακά επιβεβαιωμένων κρουσμάτων COVID-19 στην Ελλάδα, 09 Φεβρουαρίου 2021

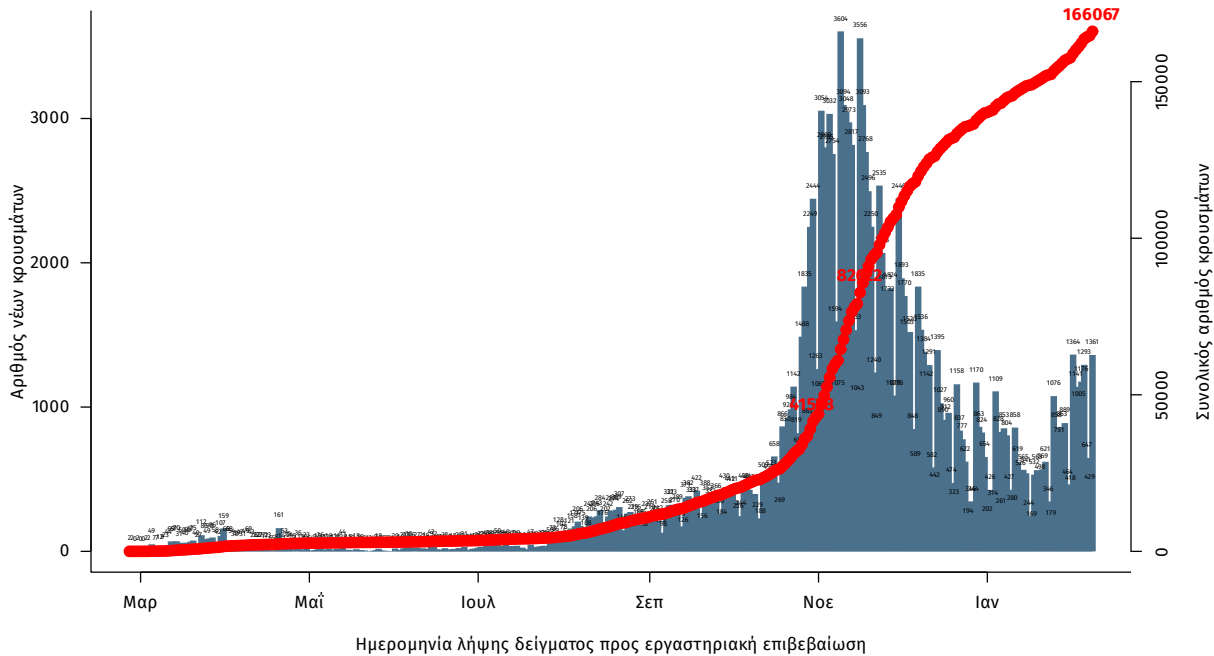

Σημ.: οι στήλες στο Διάγραμμα 1 εκφράζουν τον αριθμό νέων κρουσμάτων με βάση την ημερομηνία λήψης εργαστηριακού δείγματος, και όχι με βάση την ημερομηνία ανακοίνωσης των κρουσμάτων.

¹ Ο συνολικός αριθμός επιβεβαιωμένων κρουσμάτων έχει αναθεωρηθεί κατόπιν ελέγχου των δεδομένων.

Διάγραμμα 2: Αριθμός εργαστηριακά επιβεβαιωμένων θανάτων με COVID-19 στην Ελλάδα, 09 Φεβρουαρίου 2021

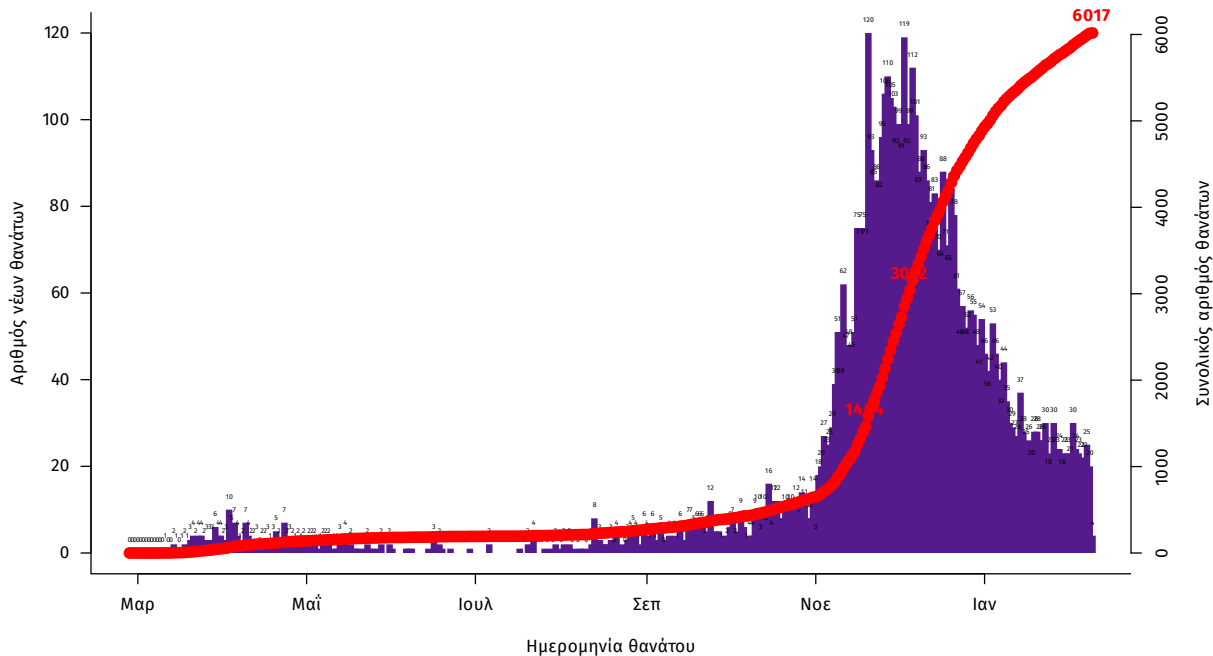

Η διάμεση ηλικία των κρουσμάτων είναι 44 έτη (εύρος 0.2 έως 105 έτη), ενώ η διάμεση ηλικία των θανάτων είναι 79 έτη (εύρος 15 έως 103 έτη). Η ηλικιακή κατανομή των (α) συνολικών κρουσμάτων, (β) των περιστατικών που κατέληξαν σε θάνατο και (γ) των ασθενών που νοσηλεύονται διασωληνωμένοι, είναι η ακόλουθη:

Πίνακας 1: Ηλικιακή κατανομή επιβεβαιωμένων κρουσμάτων COVID-19

| | Σύνολο κρουσμάτων COVID-19* | Θάνατοι ασθενών με COVID-19 | Νοσηλεύόμενοι διασωληνωθέντες |
|-----------------|-----------------------------|-----------------------------|-------------------------------|
| Σύνολο | | | |
| 0 – 17 ετών | 10669 (6.6%) | 1 (0.0%) | 0 (0.0%) |
| 18 – 39 ετών | 56194 (34.8%) | 46 (0.8%) | 6 (2.2%) |
| 40 – 64 ετών | 67112 (41.6%) | 880 (14.6%) | 90 (32.5%) |
| 65 και άνω | 27486 (17.0%) | 5090 (84.6%) | 181 (65.3%) |
| Άνδρες | | | |
| 0 – 17 ετών | 5621 (6.7%) | 0 (0.0%) | 0 (0.0%) |
| 18 – 39 ετών | 30221 (36.2%) | 39 (1.1%) | 4 (2.0%) |
| 40 – 64 ετών | 34042 (40.7%) | 610 (17.3%) | 71 (35.3%) |
| 65 και άνω | 13688 (16.4%) | 2886 (81.6%) | 126 (62.7%) |
| Γυναίκες | | | |
| 0 – 17 ετών | 5047 (6.5%) | 1 (0.0%) | 0 (0.0%) |
| 18 – 39 ετών | 25967 (33.3%) | 7 (0.3%) | 2 (2.6%) |
| 40 – 64 ετών | 33056 (42.5%) | 270 (10.9%) | 19 (25.0%) |
| 65 και άνω | 13795 (17.7%) | 2204 (88.8%) | 55 (72.4%) |

* Τα στοιχεία αφορούν τα κρούσματα εκείνα για τα οποία είναι γνωστή και επιβεβαιωμένη η ηλικία τους

Η διαχρονική εξέλιξη των συνολικών κρουσμάτων και συνολικού αριθμού των θανάτων ασθενών COVID-19 παρουσιάζεται στο ακόλουθο διάγραμμα.

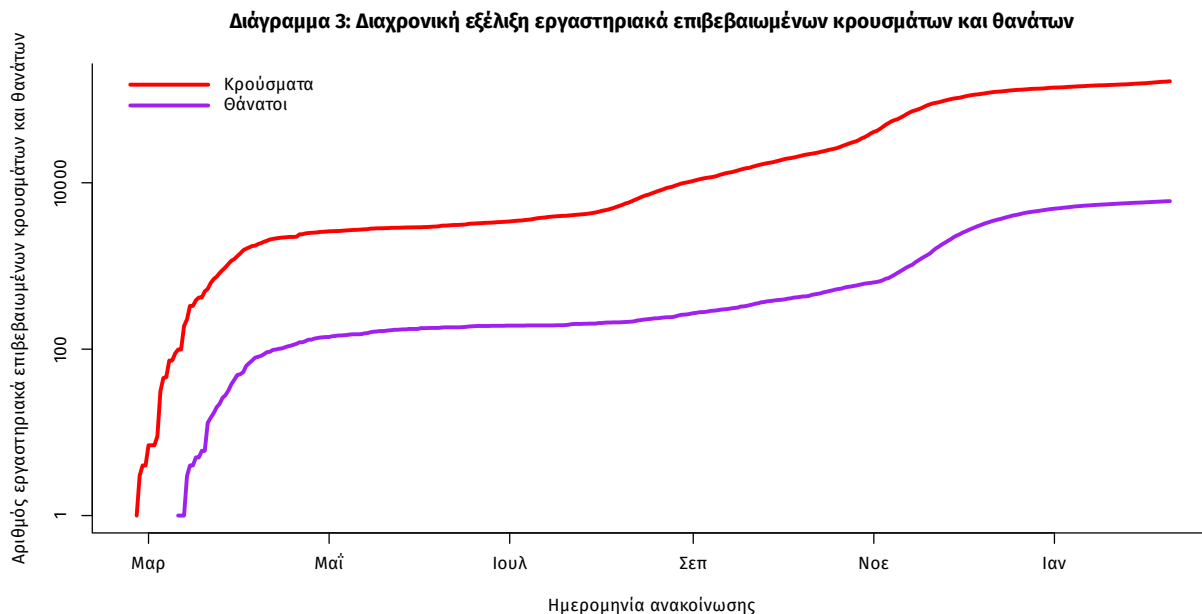

Σημ.: ευθεία γραμμή υποδηλώνει εκθετικό ρυθμό αύξησης της ασθένειας (σε λογαριθμική κλίμακα)

Από το σύνολο των **1526 νέων** κρουσμάτων του νέου ιού στη χώρα **11** είναι εισαγόμενα εκ των οποίων **9** εντοπίστηκαν κατόπιν ελέγχων στις πύλες εισόδου της χώρας. Η κατανομή των **1515** νέων εγχώριων κρουσμάτων ανά Περιφερειακή Ενότητα παρουσιάζεται στον κατωτέρω πίνακα.

Πίνακας 2: Ημερήσιος αριθμός και κρούσματα ανά 100.000 πληθυσμού επιβεβαιωμένων εγχώριων κρουσμάτων COVID-19 ανά περιφερειακή ενότητα στις 09 Φεβρουαρίου 2021

| ΠΕΡΙΦΕΡΕΙΑΚΗ ΕΝΟΤΗΤΑ | ΚΡΟΥΣΜΑΤΑ | ΜΕΣΟΣ ΟΡΟΣ ΚΡΟΥΣΜΑΤΩΝ ΤΩΝ ΤΕΛΕΥΤΑΙΩΝ 7 ΗΜΕΡΩΝ | | ΠΕΡΙΦΕΡΕΙΑΚΗ ΕΝΟΤΗΤΑ | ΚΡΟΥΣΜΑΤΑ | ΜΕΣΟΣ ΟΡΟΣ ΚΡΟΥΣΜΑΤΩΝ ΤΩΝ ΤΕΛΕΥΤΑΙΩΝ 7 ΗΜΕΡΩΝ | | ΠΕΡΙΦΕΡΕΙΑΚΗ ΕΝΟΤΗΤΑ | ΚΡΟΥΣΜΑΤΑ | ΜΕΣΟΣ ΟΡΟΣ ΚΡΟΥΣΜΑΤΩΝ ΤΩΝ ΤΕΛΕΥΤΑΙΩΝ 7 ΗΜΕΡΩΝ | |
|----------------------|-----------|---|-------------------------------|------------------------|-----------|---|-------------------------------|----------------------|-----------|---|-------------------------------|
| | | ΚΡΟΥΣΜΑΤΑ | ΚΡΟΥΣΜΑΤΑ ΑΝΑ 100000 ΠΛΗΘΥΣΜΟ | | | ΚΡΟΥΣΜΑΤΑ | ΚΡΟΥΣΜΑΤΑ ΑΝΑ 100000 ΠΛΗΘΥΣΜΟ | | | ΚΡΟΥΣΜΑΤΑ | ΚΡΟΥΣΜΑΤΑ ΑΝΑ 100000 ΠΛΗΘΥΣΜΟ |
| ΑΙΤΩΛΟΑΚΑΡΝΑΝΙΑΣ | 5 | 3,00 | 2,37 | ΚΕΝΤΡΙΚΟΥ ΤΟΜΕΑ ΑΘΗΝΩΝ | 206 | 107,00 | 20,01 | ΦΛΩΡΙΝΑΣ | 1 | 1,29 | 1,94 |
| ΑΝΑΤΟΛΙΚΗΣ ΑΤΤΙΚΗΣ | 84 | 49,43 | 16,72 | ΚΕΡΚΥΡΑΣ | 3 | 0,57 | 2,87 | ΧΑΛΚΙΔΙΚΗΣ | 29 | 16,57 | 27,38 |
| ΑΡΓΟΛΙΔΑΣ | 13 | 5,00 | 13,4 | ΚΕΦΑΛΛΗΝΙΑΣ | 1 | 0,43 | 2,79 | ΧΑΝΙΩΝ | 6 | 1,86 | 3,83 |
| ΑΡΚΑΔΙΑΣ | 7 | 3,57 | 8,08 | ΚΙΑΚΙΣ | 6 | 2,00 | 7,46 | ΥΠΟ ΔΙΕΡΕΥΝΗΣΗ | 51 | | |
| ΑΡΤΑΣ | 3 | 0,43 | 4,42 | ΚΟΖΑΝΗΣ | 8 | 6,71 | 5,33 | | | | |
| ΑΧΑΪΑΣ | 97 | 58,00 | 31,26 | ΚΟΡΙΝΘΙΑΣ | 19 | 9,57 | 13,1 | | | | |
| ΒΟΙΩΤΙΑΣ | 21 | 9,29 | 17,81 | ΛΑΡΙΣΙΑΣ | 28 | 15,86 | 9,85 | | | | |
| ΒΟΡΕΙΟΥ ΤΟΜΕΑ ΑΘΗΝΩΝ | 109 | 62,57 | 18,42 | ΛΑΣΙΘΙΟΥ | 4 | 3,57 | 5,31 | | | | |
| ΓΡΕΒΕΝΩΝ | 1 | 0,57 | 3,15 | ΛΕΣΒΟΥ | 3 | 2,00 | 3,47 | | | | |
| ΔΡΑΜΑΣ | 4 | 1,71 | 4,07 | ΛΕΥΚΑΔΑΣ | 2 | 0,86 | 8,44 | | | | |
| ΔΥΤΙΚΗΣ ΑΤΤΙΚΗΣ | 38 | 19,86 | 23,61 | ΜΑΓΝΗΣΙΑΣ | 11 | 7,57 | 5,79 | | | | |
| ΔΥΤΙΚΟΥ ΤΟΜΕΑ ΑΘΗΝΩΝ | 108 | 69,00 | 22,06 | ΜΕΣΣΗΝΙΑΣ | 7 | 3,71 | 4,38 | | | | |
| ΕΒΡΟΥ | 8 | 3,14 | 5,41 | ΜΗΛΟΥ | 1 | 0,43 | 10,07 | | | | |
| ΕΥΒΟΙΑΣ | 87 | 46,57 | 41,27 | ΜΥΚΟΝΟΥ | 3 | 1,57 | 29,6 | | | | |
| ΕΥΡΥΤΑΝΙΑΣ | 2 | 0,43 | 9,96 | ΝΗΣΩΝ | 19 | 4,86 | 25,45 | | | | |
| ΖΑΚΥΝΘΟΥ | 3 | 5,86 | 7,36 | ΝΟΤΙΟΥ ΤΟΜΕΑ ΑΘΗΝΩΝ | 84 | 50,14 | 15,85 | | | | |
| ΗΛΕΙΑΣ | 13 | 7,14 | 8,16 | ΞΑΝΘΗΣ | 6 | 2,29 | 5,39 | | | | |
| ΗΜΑΘΙΑΣ | 11 | 4,43 | 7,82 | ΠΕΙΡΑΙΩΣ | 102 | 51,57 | 22,72 | | | | |
| ΗΡΑΚΛΕΙΟΥ | 18 | 9,86 | 5,89 | ΠΕΛΛΑΣ | 7 | 2,86 | 5,01 | | | | |
| ΘΑΣΟΥ | 3 | 0,57 | 21,79 | ΠΙΕΡΙΑΣ | 9 | 7,00 | 7,1 | | | | |
| ΘΕΣΣΑΛΟΝΙΚΗΣ | 174 | 93,57 | 15,67 | ΠΡΕΒΕΖΑΣ | 1 | 0,29 | 1,74 | | | | |
| ΘΗΡΑΣ | 6 | 3,14 | 31,77 | ΡΕΘΥΜΝΟΥ | 15 | 12,57 | 17,52 | | | | |
| ΙΩΑΝΝΙΝΩΝ | 17 | 8,14 | 10,13 | ΡΟΔΟΠΗΣ | 1 | 1,57 | 0,89 | | | | |
| ΚΑΒΑΛΑΣ | 7 | 2,86 | 5,6 | ΡΟΔΟΥ | 1 | 0,29 | 0,83 | | | | |
| ΚΑΛΥΜΝΟΥ | 3 | 5,29 | 10,19 | ΣΕΡΡΩΝ | 5 | 2,71 | 2,83 | | | | |
| ΚΑΡΔΙΤΣΑΣ | 5 | 4,86 | 4,4 | ΣΥΡΟΥ | 1 | 0,14 | 4,65 | | | | |
| ΚΑΡΠΑΘΟΥ | 5 | 1,71 | 68,4 | ΤΡΙΚΑΛΩΝ | 15 | 4,57 | 11,44 | | | | |
| ΚΑΣΤΟΡΙΑΣ | 1 | 0,43 | 1,99 | ΦΘΙΩΤΙΑΣ | 7 | 5,71 | 4,42 | | | | |

Σημ.1: η παρούσα κατανομή δύναται να τροποποιηθεί ανάλογα τα διαθέσιμα επιδημιολογικά δεδομένα

Σημ.2: αναγράφονται μόνο οι ΠΕ στις οποίες έχουν καταγραφεί κρούσματα κατά τη σημερινή αναφορά

Γεωγραφική διασπορά

Ο χάρτης αποτυπώνει τη γεωγραφική κατανομή των συνολικών κρούσμάτων COVID-19 (από την αρχή της επιδημίας) ανά Περιφερειακή Ενότητα της χώρας, με βάση την δηλωθείσα διεύθυνση μόνιμης κατοικίας του ασθενούς, ή τη διεύθυνση προσωρινής διαμονής για τους τουρίστες και άλλους προσωρινά διαμένοντες στην Ελλάδα. Συμπεριλαμβάνονται τόσο κρούσματα με ιστορικό ταξιδιού (“εισαγόμενα”) όσο και κρούσματα με πιθανή εγχώρια μετάδοση.

Διάγραμμα 4: Χάρτης αθροιστικής επίπτωσης επιβεβαιωμένων κρούσμάτων COVID-19, 09 Φεβρουαρίου 2021

Με βάση τον τόπο μόνιμης κατοικίας, ή προσωρινής διαμονής (για τους προσωρινά διαμένοντες)

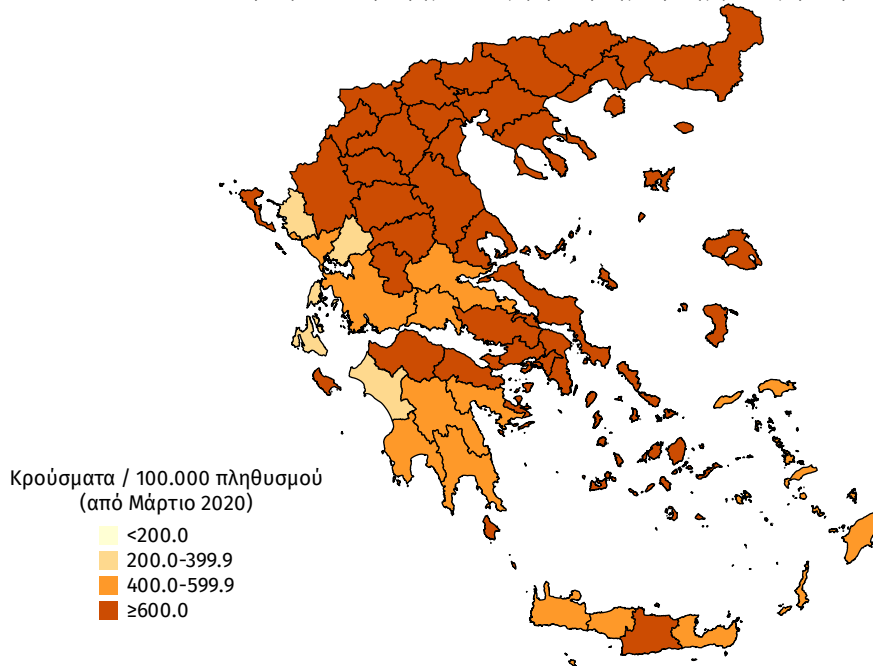

Διάγραμμα 5: Χάρτης επίπτωσης τελευταίων δεκατεσσάρων ημερών επιβεβαιωμένων κρούσμάτων COVID-19, 09 Φεβρουαρίου 2021

Με βάση τον τόπο μόνιμης κατοικίας, ή προσωρινής διαμονής (για τους προσωρινά διαμένοντες)

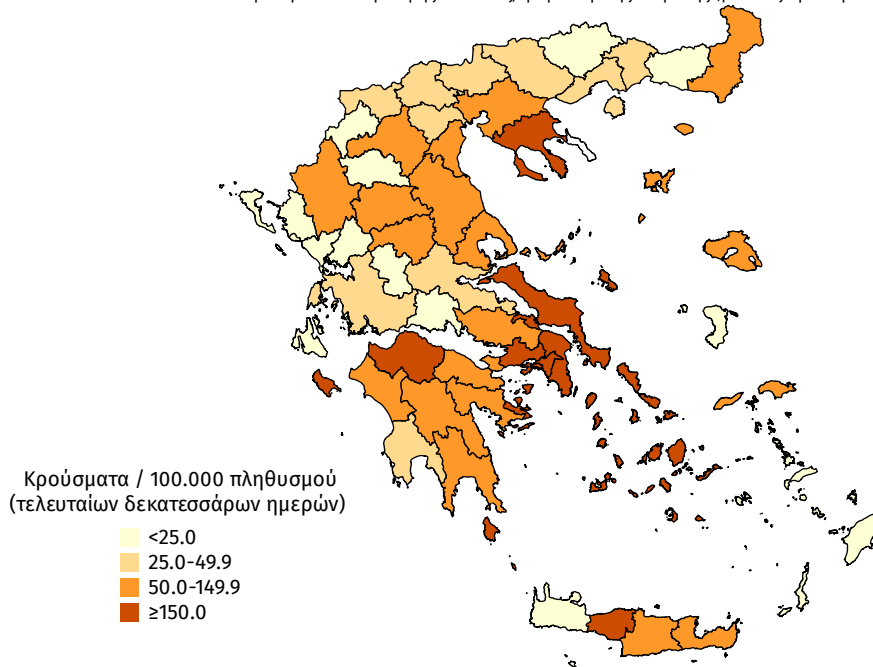

Δείγματα που έχουν ελεγχθεί: Από την 1η Ιανουαρίου 2020 μέχρι σήμερα, στα εργαστήρια που διενεργούν ελέγχους για τον νέο κορωνοϊό (SARS-CoV-2) και που δηλώνουν συστηματικά στον ΕΟΔΥ το σύνολο των δειγμάτων που ελέγχουν, έχουν συνολικά ελεγχθεί **3.277.437** κλινικά δείγματα ενώ από Μονάδες Υγείας και Κλιμάκια του ΕΟΔΥ που διενεργούν ελέγχους Rapid Ag έχουν ελεγχθεί **1.221.021** δείγματα.

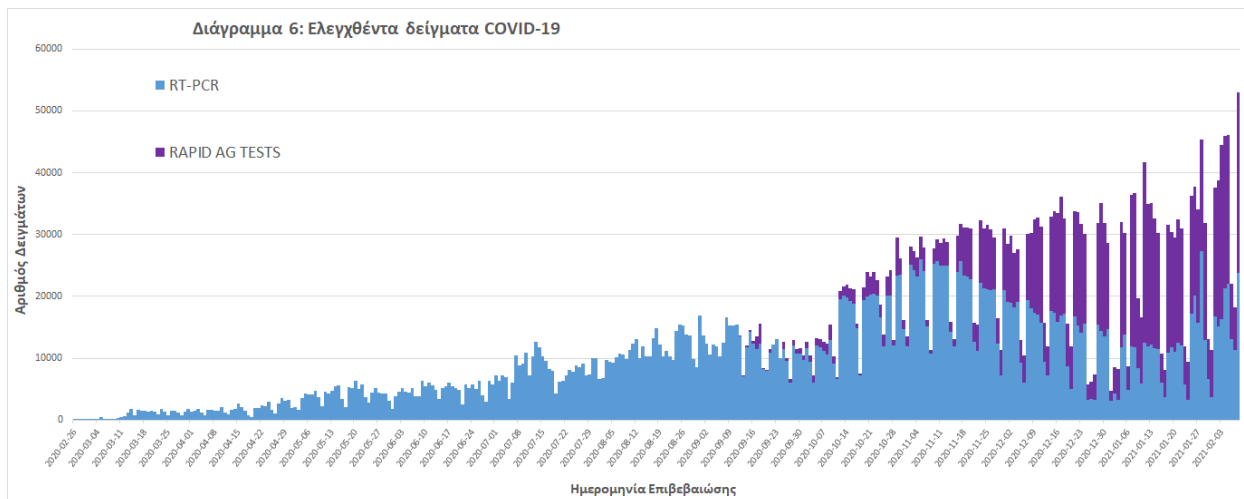

Εθνικό Δίκτυο Γονιδιωματικής Επιτήρησης για τις μεταλλάξεις του SARS-CoV-2

Ολοκληρώθηκε η γονιδιωματική ανάλυση δειγμάτων που αφορούν την περίοδο 28 Ιανουαρίου-8 Φεβρουαρίου 2021 και προέρχονται από την Περιφέρεια Αττικής, την Περιφερειακή Ενότητα της Θεσσαλονίκης και από Πύλη Εισόδου.

Στο σύνολο των 52 δειγμάτων που αναλύθηκαν, όλα πληρούσαν τα αυστηρά κριτήρια ποιότητας που απαιτούνται για την ανάλυση και ο τελικός έλεγχος ολοκληρώθηκε επιτυχώς. Από τον έλεγχο αναδείχθηκαν συνολικά 15 δείγματα θετικά για το στέλεχος VOC 202012/01 (B.1.1.7/UK lineage)

Συγκεκριμένα, το στέλεχος VOC 202012/01 (Lineage B.1.1.7/UK lineage) ανιχνεύθηκε σε:

- 1 δείγμα από την Π.Ε. Αττικής (νοσοκομειακό)
- 9 δείγματα από την Π.Ε. Θεσσαλονίκης (7 από την κοινότητα και 2 νοσοκομειακά)
- 5 δείγματα από Πύλη Εισόδου

Συνολικά στη χώρα μας έχουν ταυτοποιηθεί **412** δείγματα θετικά για το μεταλλαγμένο στέλεχος B.1.1.7/UK lineage και **6** δείγματα για το μεταλλαγμένο στέλεχος Lineage B.1.351/South Africa του ιού SARS-CoV-2.

Παράρτημα 1: Επιδημικές καμπύλες κρουσμάτων COVID-19 με βάση την δηλωθείσα διεύθυνση μόνιμης κατοικίας του κρούσματος ή τη διεύθυνση προσωρινής διαμονής για τους τουρίστες και άλλους προσωρινά διαμένοντες στην Ελλάδα. Συμπεριλαμβάνονται τόσο κρούσματα με ιστορικό ταξιδιού όσο και κρούσματα με πιθανή εγχώρια μετάδοση.

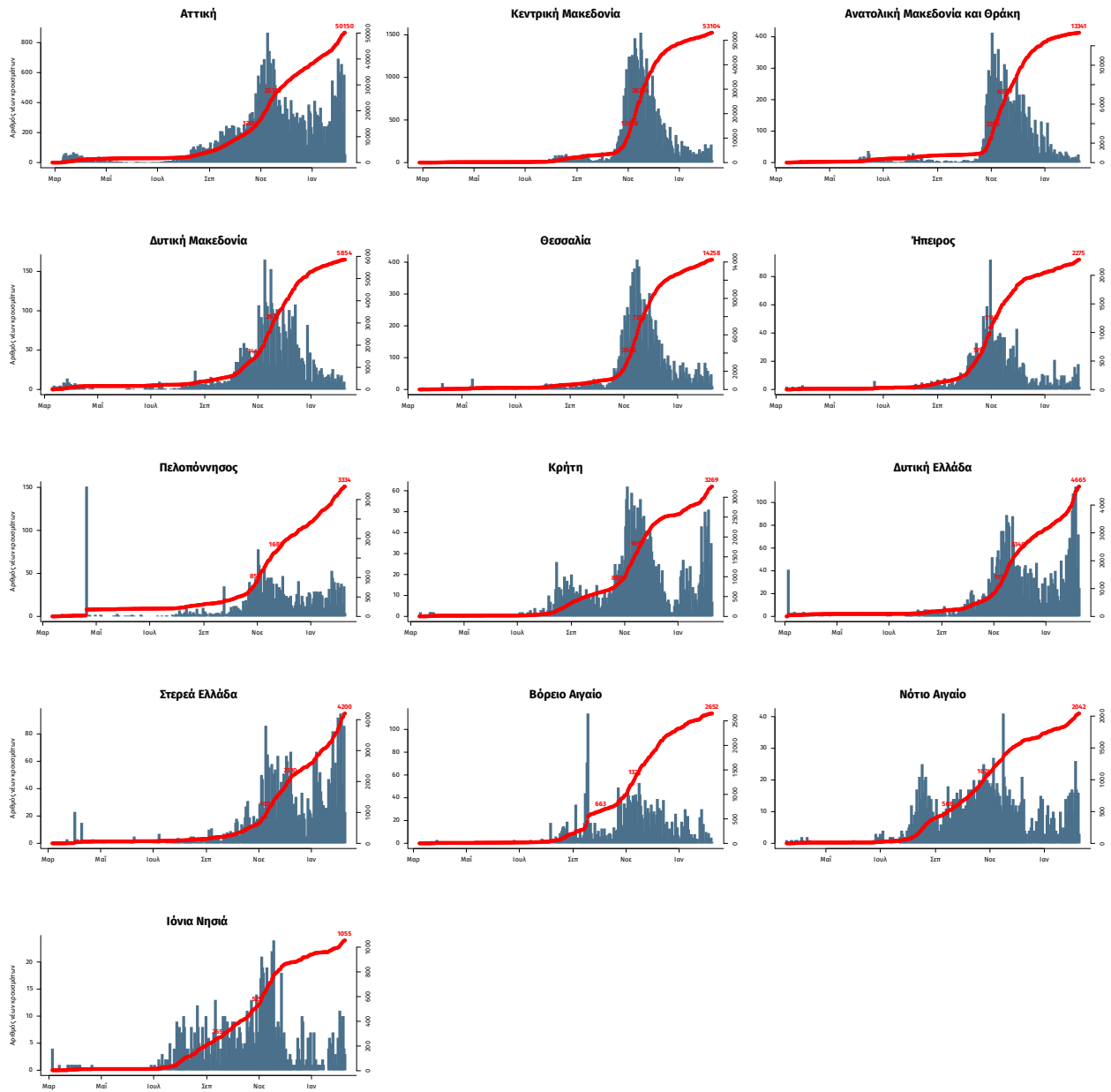

Σημ.: οι στήλες εκφράζουν τον αριθμό νέων κρουσμάτων με βάση την ημερομηνία λήψης εργαστηριακού δείγματος, και όχι με βάση την ημερομηνία ανακοίνωσης των κρουσμάτων.