



ΕΘΝΙΚΟΣ ΟΡΓΑΝΙΣΜΟΣ  
ΔΗΜΟΣΙΑΣ ΥΓΕΙΑΣ

## Ημερήσια έκθεση επιδημιολογικής επιτήρησης λοίμωξης από το νέο κορωνοϊό (COVID-19)

Δεδομένα έως 31 Ιανουαρίου 2021, ώρα 15:00

Τα στοιχεία που παρουσιάζονται αφορούν περιστατικά από την επιδημιολογική επιτήρηση της νόσου από το νέο κορωνοϊό (COVID-19), με βάση τα δεδομένα που έχουν δηλωθεί στον ΕΟΔΥ και καταγραφεί μέχρι τις 31 Ιανουαρίου 2021 (ώρα 15:00).

Τα **νέα εργαστηριακά επιβεβαιωμένα κρούσματα** της νόσου είναι **484**, εκ των οποίων **10** εντοπίστηκαν κατόπιν ελέγχων στις πύλες εισόδου της χώρας. Ο **συνολικός αριθμός** των κρουσμάτων ανέρχεται σε **156957** (ημερήσια μεταβολή +0.3%), εκ των οποίων **52.0% άνδρες**. Οι νέοι **θάνατοι** ασθενών με COVID-19 είναι **17**, ενώ από την έναρξη της επιδημίας έχουν καταγραφεί συνολικά **5796 θάνατοι**. Η **διάμεση ηλικία** των ασθενών που απεβίωσαν είναι **79** έτη. Ο αριθμός των ασθενών που νοσηλεύονται **διασωληνωμένοι** είναι **255** (73.3% άνδρες).

Η ημερήσια κατανομή των επιβεβαιωμένων κρουσμάτων είναι η ακόλουθη (η γραμμή παριστάνει την συνολική, αθροιστική κατανομή των κρουσμάτων).

**Διάγραμμα 1: Αριθμός εργαστηριακά επιβεβαιωμένων κρουσμάτων COVID-19 στην Ελλάδα, 31 Ιανουαρίου 2021**

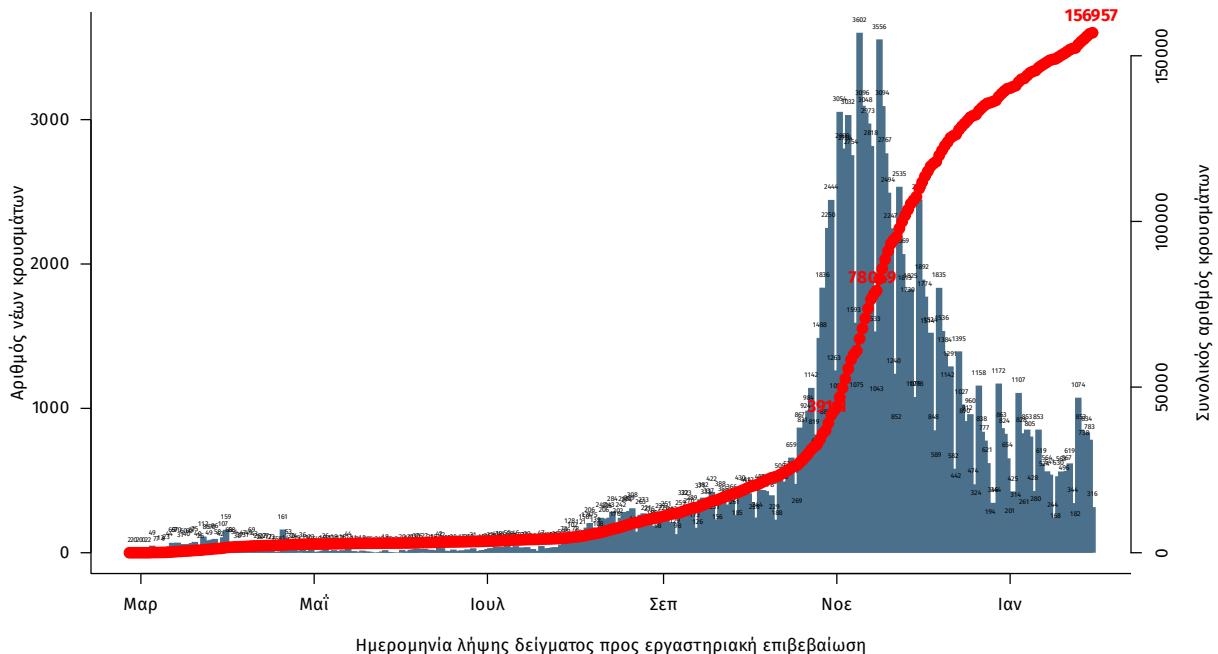

Σημ.: οι στήλες στο Διάγραμμα 1 εκφράζουν τον αριθμό νέων κρουσμάτων με βάση την ημερομηνία λήψης εργαστηριακού δείγματος, και όχι με βάση την ημερομηνία ανακοίνωσης των κρουσμάτων.

**Διάγραμμα 2: Αριθμός εργαστηριακά επιβεβαιωμένων θανάτων με COVID-19 στην Ελλάδα, 31 Ιανουαρίου 2021**

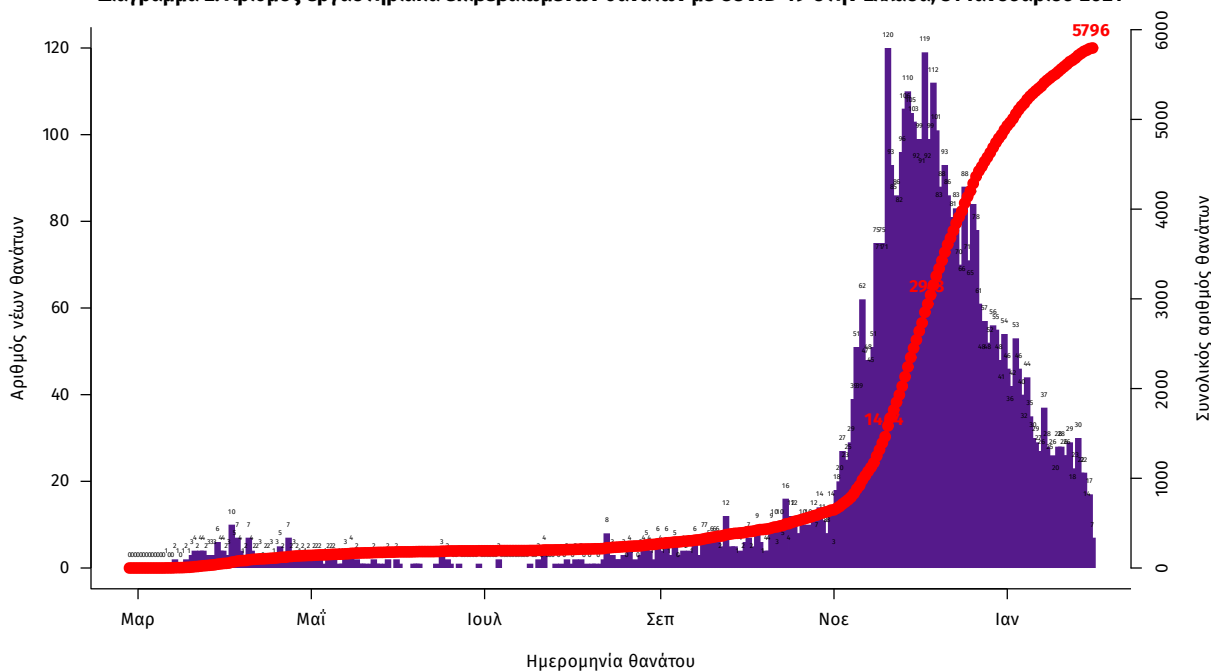

Η διάμεση ηλικία των κρουσμάτων είναι 44 έτη (εύρος 0.2 έως 105 έτη), ενώ η διάμεση ηλικία των θανάτων είναι 79 έτη (εύρος 24 έως 103 έτη). Η ηλικιακή κατανομή των (α) συνολικών κρουσμάτων, (β) των περιστατικών που κατέληξαν σε θάνατο και (γ) των ασθενών που νοσηλεύονται διασωληνωμένοι, είναι η ακόλουθη:

**Πίνακας 1: Ηλικιακή κατανομή επιβεβαιωμένων κρουσμάτων COVID-19**

|                 | Σύνολο κρουσμάτων COVID-19* | Θάνατοι ασθενών με COVID-19 | Νοσηλεύόμενοι διασωληνωθέντες |
|-----------------|-----------------------------|-----------------------------|-------------------------------|
| <b>Σύνολο</b>   |                             |                             |                               |
| 0 – 17 ετών     | 9506 (6.2%)                 | 0 (0.0%)                    | 0 (0.0%)                      |
| 18 – 39 ετών    | 53440 (35.1%)               | 45 (0.8%)                   | 6 (2.4%)                      |
| 40 – 64 ετών    | 63412 (41.6%)               | 852 (14.7%)                 | 86 (33.7%)                    |
| 65 και άνω      | 25997 (17.1%)               | 4899 (84.5%)                | 163 (63.9%)                   |
| <b>Άνδρες</b>   |                             |                             |                               |
| 0 – 17 ετών     | 5032 (6.4%)                 | 0 (0.0%)                    | 0 (0.0%)                      |
| 18 – 39 ετών    | 28861 (36.5%)               | 38 (1.1%)                   | 4 (2.1%)                      |
| 40 – 64 ετών    | 32145 (40.7%)               | 591 (17.4%)                 | 66 (35.3%)                    |
| 65 και άνω      | 12989 (16.4%)               | 2777 (81.5%)                | 117 (62.6%)                   |
| <b>Γυναίκες</b> |                             |                             |                               |
| 0 – 17 ετών     | 4473 (6.1%)                 | 0 (0.0%)                    | 0 (0.0%)                      |
| 18 – 39 ετών    | 24572 (33.5%)               | 7 (0.3%)                    | 2 (2.9%)                      |
| 40 – 64 ετών    | 31255 (42.6%)               | 261 (10.9%)                 | 20 (29.4%)                    |
| 65 και άνω      | 13005 (17.7%)               | 2122 (88.8%)                | 46 (67.6%)                    |

\* Τα στοιχεία αφορούν τα κρούσματα εκείνα για τα οποία είναι γνωστή και επιβεβαιωμένη η ηλικία τους

Η διαχρονική εξέλιξη των συνολικών κρουσμάτων και συνολικού αριθμού των θανάτων ασθενών COVID-19 παρουσιάζεται στο ακόλουθο διάγραμμα.

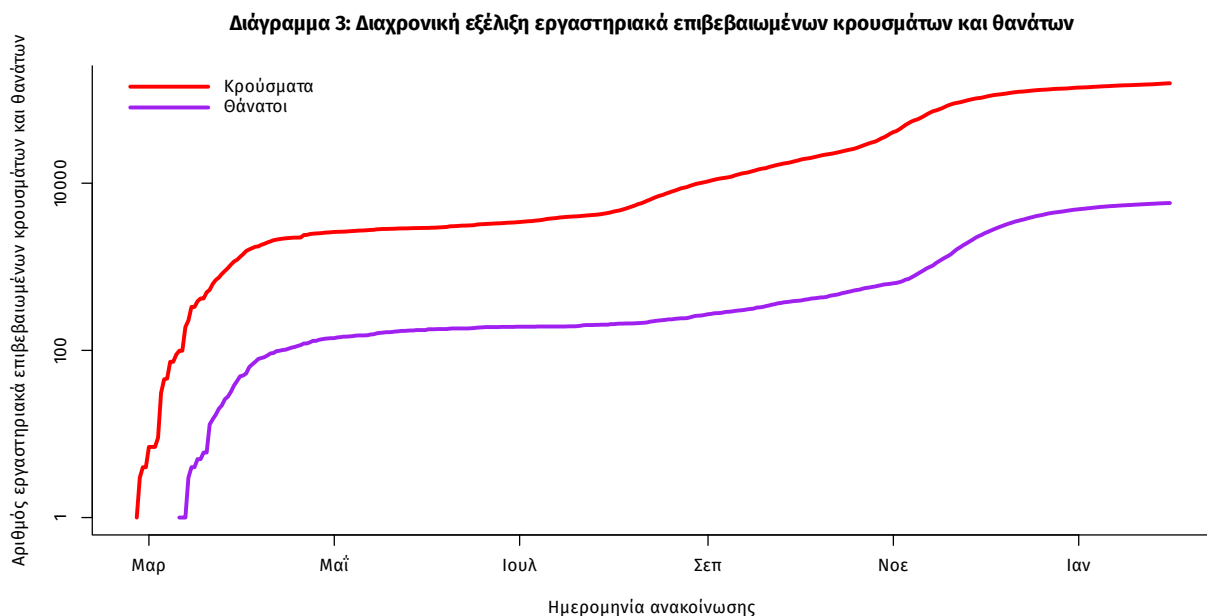

Σημ.: ευθεία γραμμή υποδηλώνει εκθετικό ρυθμό αύξησης της ασθένειας (σε λογαριθμική κλίμακα)

Από το σύνολο των **484 νέων** κρουσμάτων του νέου ιού στη χώρα **15** είναι εισαγόμενα εκ των οποίων **10** εντοπίστηκαν κατόπιν ελέγχων στις πύλες εισόδου της χώρας. Η κατανομή των **469** νέων εγχώριων κρουσμάτων ανά Περιφερειακή Ενότητα παρουσιάζεται στον κατωτέρω πίνακα.

Πίνακας 2: Ημερήσιος αριθμός και κρούσματα ανά 100.000 πληθυσμού επιβεβαιωμένων εγχώριων κρουσμάτων COVID-19 ανά περιφερειακή ενότητα στις 31 Ιανουαρίου 2021

| ΠΕΡΙΦΕΡΕΙΑΚΗ ΕΝΟΤΗΤΑ   | ΚΡΟΥΣΜΑΤΑ | ΜΕΣΟΣ ΟΡΟΣ ΚΡΟΥΣΜΑΤΩΝ ΤΩΝ ΤΕΛΕΥΤΑΙΩΝ 7 ΗΜΕΡΩΝ |                     | ΚΡΟΥΣΜΑΤΑ ΑΝΑ 100000 ΠΛΗΘΥΣΜΟ | ΠΕΡΙΦΕΡΕΙΑΚΗ ΕΝΟΤΗΤΑ | ΜΕΣΟΣ ΟΡΟΣ ΚΡΟΥΣΜΑΤΩΝ ΤΩΝ ΤΕΛΕΥΤΑΙΩΝ 7 ΗΜΕΡΩΝ |                     | ΚΡΟΥΣΜΑΤΑ ΑΝΑ 100000 ΠΛΗΘΥΣΜΟ |
|------------------------|-----------|---|---------------------|-------------------------------|----------------------|---|---------------------|-------------------------------|
|                        |           | ΚΡΟΥΣΜΑΤΑ                                     | ΤΕΛΕΥΤΑΙΩΝ 7 ΗΜΕΡΩΝ |                               |                      | ΚΡΟΥΣΜΑΤΑ                                     | ΤΕΛΕΥΤΑΙΩΝ 7 ΗΜΕΡΩΝ |                               |
| ΑΙΤΩΛΟΑΚΑΡΝΑΝΙΑΣ       | 9         | 7,57  | 4,27                | 5,14                          | ΞΑΝΘΗΣ               | 2   | 5,14                | 1,8                           |
| ΑΝΑΤΟΛΙΚΗΣ ΑΤΤΙΚΗΣ     | 23        | 41,14   | 4,58                | 7,35                          | ΠΕΙΡΑΙΩΣ             | 33  | 40,00               | 15,79                         |
| ΑΡΚΑΔΙΑΣ               | 3         | 4,29  | 3,46                | 8,00                          | ΠΙΕΡΙΑΣ              | 20  | 8,00                | 2,34                          |
| ΑΧΑΪΑΣ                 | 23        | 24,14   | 7,41                | 1,71                          | ΡΕΘΥΜΝΟΥ             | 2   | 1,71                | 0,89                          |
| ΒΟΙΩΤΙΑΣ               | 4         | 7,29  | 3,39                | 1,29                          | ΡΟΔΟΠΗΣ              | 1   | 1,29                | 1,7                           |
| ΒΟΡΕΙΟΥ ΤΟΜΕΑ ΑΘΗΝΩΝ   | 46        | 60,71   | 7,77                | 3,73                          | ΣΕΡΡΩΝ               | 3   | 7,29                | 1,53                          |
| ΔΥΤΙΚΗΣ ΑΤΤΙΚΗΣ        | 6         | 15,14   | 3,73                | 0,63                          | ΤΡΙΚΑΛΩΝ             | 2   | 3,43                | 1,94                          |
| ΔΥΤΙΚΟΥ ΤΟΜΕΑ ΑΘΗΝΩΝ   | 24        | 47,71   | 4,9                 | 10,39                         | ΦΘΙΩΤΙΔΑΣ            | 1   | 4,14                | 1,28                          |
| ΕΒΡΟΥ                  | 5         | 8,14  | 3,38                | 0,14                          | ΦΛΩΡΙΝΑΣ             | 1   | 0,57                | 1,9                           |
| ΕΥΒΟΙΑΣ                | 19        | 30,14   | 9,01                | 13,57                         | ΧΑΛΚΙΔΙΚΗΣ           | 11  | 13,57               | 1,28                          |
| ΖΑΚΥΝΘΟΥ               | 1         | 2,43  | 2,45                | 1,29                          | ΧΑΝΙΩΝ               | 2   | 1,29                | 1,9                           |
| ΗΛΕΙΑΣ                 | 4         | 6,29  | 2,51                | 0,14                          | ΧΙΟΥ                 | 1   | 0,14                |                               |
| ΗΡΑΚΛΕΙΟΥ              | 11        | 8,86  | 3,6                 | 15                            | ΥΠΟ ΔΙΕΡΕΥΝΗΣΗ       | 15  |                     |                               |
| ΘΕΣΣΑΛΟΝΙΚΗΣ           | 58        | 55,14   | 5,22                | 6,41                          |                      |   |                     |                               |
| ΘΗΡΑΣ                  | 2         | 4,14  | 10,59               | 5,99                          |                      |   |                     |                               |
| ΙΩΑΝΝΙΝΩΝ              | 2         | 1,86  | 1,19                | 4,14                          |                      |   |                     |                               |
| ΚΑΛΥΜΝΟΥ               | 1         | 0,14  | 3,4                 | 8,97                          |                      |   |                     |                               |
| ΚΑΡΔΙΤΣΑΣ              | 3         | 5,57  | 2,64                | 1,06                          |                      |   |                     |                               |
| ΚΕΝΤΡΙΚΟΥ ΤΟΜΕΑ ΑΘΗΝΩΝ | 66        | 80,57   | 6,41                | 1,16                          |                      |   |                     |                               |
| ΚΟΖΑΝΗΣ                | 9         | 11,43   | 5,99                | 1,05                          |                      |   |                     |                               |
| ΚΟΡΙΝΘΙΑΣ              | 6         | 7,43  | 4,14                | 118,41                        |                      |   |                     |                               |
| ΛΑΚΩΝΙΑΣ               | 8         | 8,71  | 8,97                | 1,34                          |                      |   |                     |                               |
| ΛΑΡΙΣΙΑΣ               | 3         | 18,43   | 1,06                |                               |                      |   |                     |                               |
| ΛΕΣΒΟΥ                 | 1         | 9,86  | 1,16                |                               |                      |   |                     |                               |
| ΜΑΓΝΗΣΙΑΣ              | 2         | 8,57  | 1,05                |                               |                      |   |                     |                               |
| ΜΥΚΟΝΟΥ                | 12        | 5,14  | 118,41              |                               |                      |   |                     |                               |
| ΝΗΣΩΝ                  | 1         | 1,29  | 1,34                |                               |                      |   |                     |                               |
| ΝΟΤΙΟΥ ΤΟΜΕΑ ΑΘΗΝΩΝ    | 23        | 34,14   | 4,34                |                               |                      |   |                     |                               |

Σημ.1: η παρούσα κατανομή δύναται να τροποποιηθεί ανάλογα τα διαθέσιμα επιδημιολογικά δεδομένα

Σημ.2: αναγράφονται μόνο οι ΠΕ στις οποίες έχουν καταγραφεί κρούσματα κατά τη σημερινή αναφορά

### Γεωγραφική διασπορά

Ο χάρτης αποτυπώνει τη γεωγραφική κατανομή των συνολικών κρούσμάτων COVID-19 (από την αρχή της επιδημίας) ανά Περιφερειακή Ενότητα της χώρας, με βάση την δηλωθείσα διεύθυνση μόνιμης κατοικίας του ασθενούς, ή τη διεύθυνση προσωρινής διαμονής για τους τουρίστες και άλλους προσωρινά διαμένοντες στην Ελλάδα. Συμπεριλαμβάνονται τόσο κρούσματα με ιστορικό ταξιδιού (“εισαγόμενα”) όσο και κρούσματα με πιθανή εγχώρια μετάδοση.

**Διάγραμμα 4: Χάρτης αθροιστικής επίπτωσης επιβεβαιωμένων κρουσμάτων COVID-19, 31 Ιανουαρίου 2021**

Με βάση τον τόπο μόνιμης κατοικίας, ή προσωρινής διαμονής (για τους προσωρινά διαμένοντες)

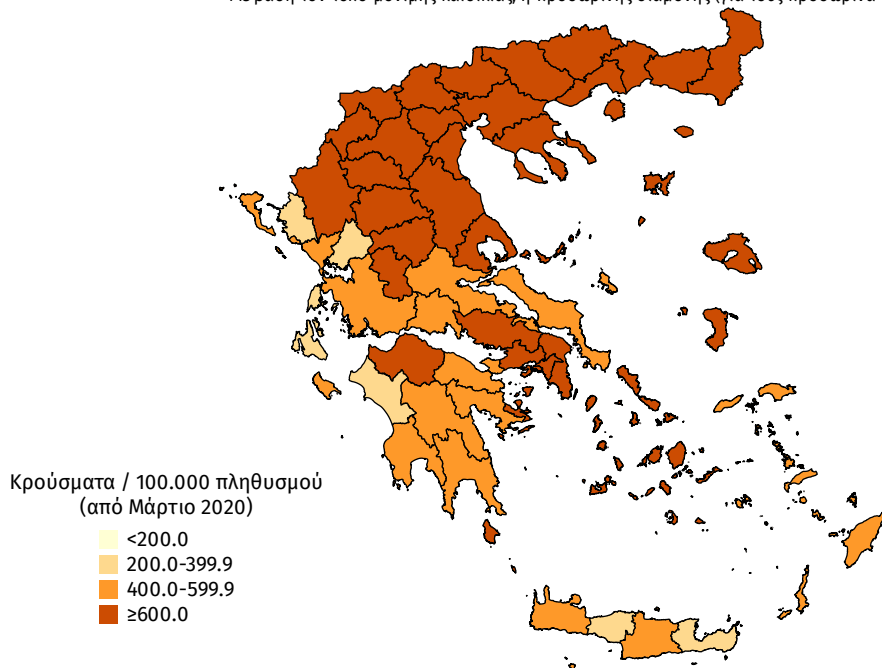

**Διάγραμμα 5: Χάρτης επίπτωσης τελευταίων δεκατεσσάρων ημερών επιβεβαιωμένων κρουσμάτων COVID-19, 31 Ιανουαρίου 2021**

Με βάση τον τόπο μόνιμης κατοικίας, ή προσωρινής διαμονής (για τους προσωρινά διαμένοντες)

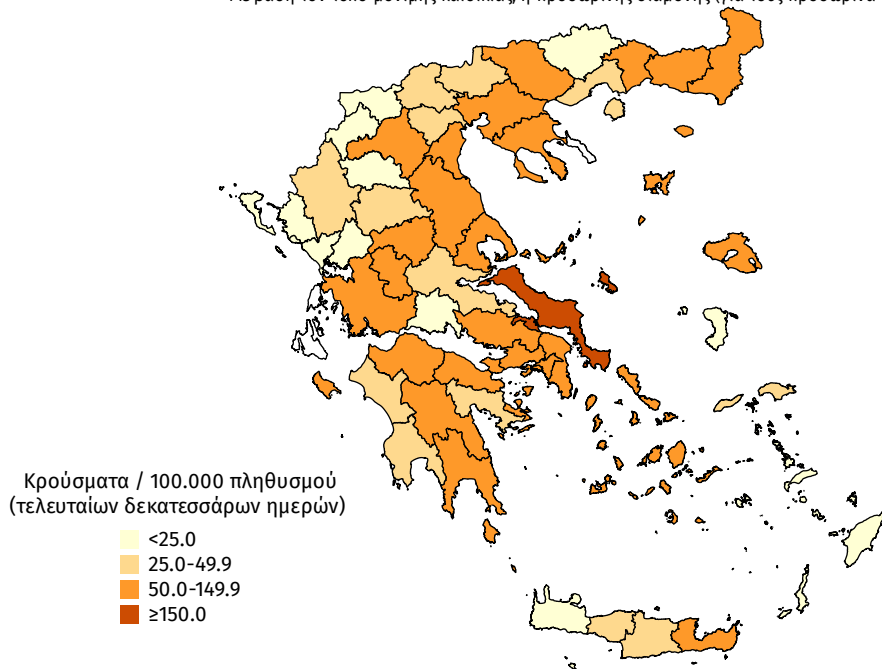

**Δείγματα που έχουν ελεγχθεί:** Από την 1η Ιανουαρίου 2020 μέχρι σήμερα, στα εργαστήρια που διενεργούν ελέγχους για τον νέο κορωνοϊό (SARS-CoV-2) και που δηλώνουν συστηματικά στον ΕΟΔΥ το σύνολο των δειγμάτων που ελέγχουν, έχουν συνολικά ελεγχθεί **3.133.965** κλινικά δείγματα ενώ από Μονάδες Υγείας και Κλιμάκια του ΕΟΔΥ που διενεργούν ελέγχους Rapid Ag έχουν ελεγχθεί **1.047.350** δείγματα.

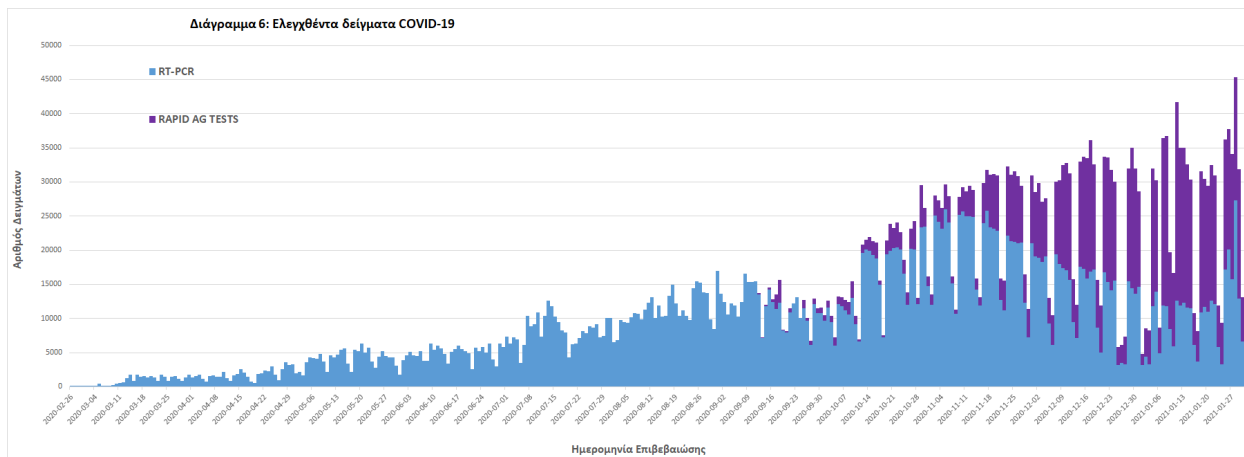

#### Εθνικό Δίκτυο Γονιδιωματικής Επιτήρησης για τις μεταλλάξεις του SARS-CoV-2

Ολοκληρώθηκε η γονιδιωματική ανάλυση 200 δειγμάτων που αφορούν στην περίοδο 12-27 Ιανουαρίου 2021 και προέρχονται από τις Πύλες Εισόδου, την Αττική, τη Θεσσαλονίκη, τη Χαλκιδική, την Πιερία και την Πάτρα.

Στο σύνολο των 200 δειγμάτων που αναλύθηκαν, 177 πληρούσαν τα αυστηρά κριτήρια ποιότητας που απαιτούνται για την ανάλυση και ο τελικός έλεγχος ολοκληρώθηκε επιτυχώς. Από τον έλεγχο αναδείχθηκαν συνολικά 108 στελέχη με μεταλλάξεις ειδικού ενδιαφέροντος (variants of concern). Από αυτά, 107 δείγματα ήταν θετικά για το νέο στέλεχος VOC 202012/01 (Lineage B.1.1.7/UK) και ένα δείγμα ήταν θετικό για το νέο στέλεχος 20H/501Y.V2 (Lineage B.1.351/South Africa).

Συγκεκριμένα, το νέο στέλεχος VOC 202012/01 (Lineage B.1.1.7/UK lineage) ανιχνεύθηκε σε:

- 80 δείγματα από την Αττική (50 από συρροή σε Μονάδα Φροντίδας Ηλικιωμένων, 21 από την κοινότητα και 9 από νοσοκομεία)
- 14 δείγματα από τη Χαλκιδική (όλα από την κοινότητα)
- 11 δείγματα από την Πάτρα (όλα νοσοκομειακά)
- 1 από τη Θεσσαλονίκη (από την κοινότητα)
- 1 από την Πιερία (από την κοινότητα)

Σε ό,τι αφορά το νέο στέλεχος 20H/501Y.V2 (Lineage B.1.351/South Africa), αυτό ανιχνεύθηκε από την κοινότητα στη Θεσσαλονίκη.

Συνολικά στη χώρα μας έχουν ταυτοποιηθεί 173 δείγματα θετικά για το μεταλλαγμένο στέλεχος B.1.1.7/UK lineage και ένα μεταλλαγμένο στέλεχος Lineage B.1.351/South Africa του ιού SARS-CoV-2.

**Παράρτημα 1: Επιδημικές καμπύλες κρουσμάτων COVID-19 με βάση την δηλωθείσα διεύθυνση μόνιμης κατοικίας του κρούσματος ή τη διεύθυνση προσωρινής διαμονής για τους τουρίστες και άλλους προσωρινά διαμένοντες στην Ελλάδα. Συμπεριλαμβάνονται τόσο κρούσματα με ιστορικό ταξιδιού όσο και κρούσματα με πιθανή εγχώρια μετάδοση.**

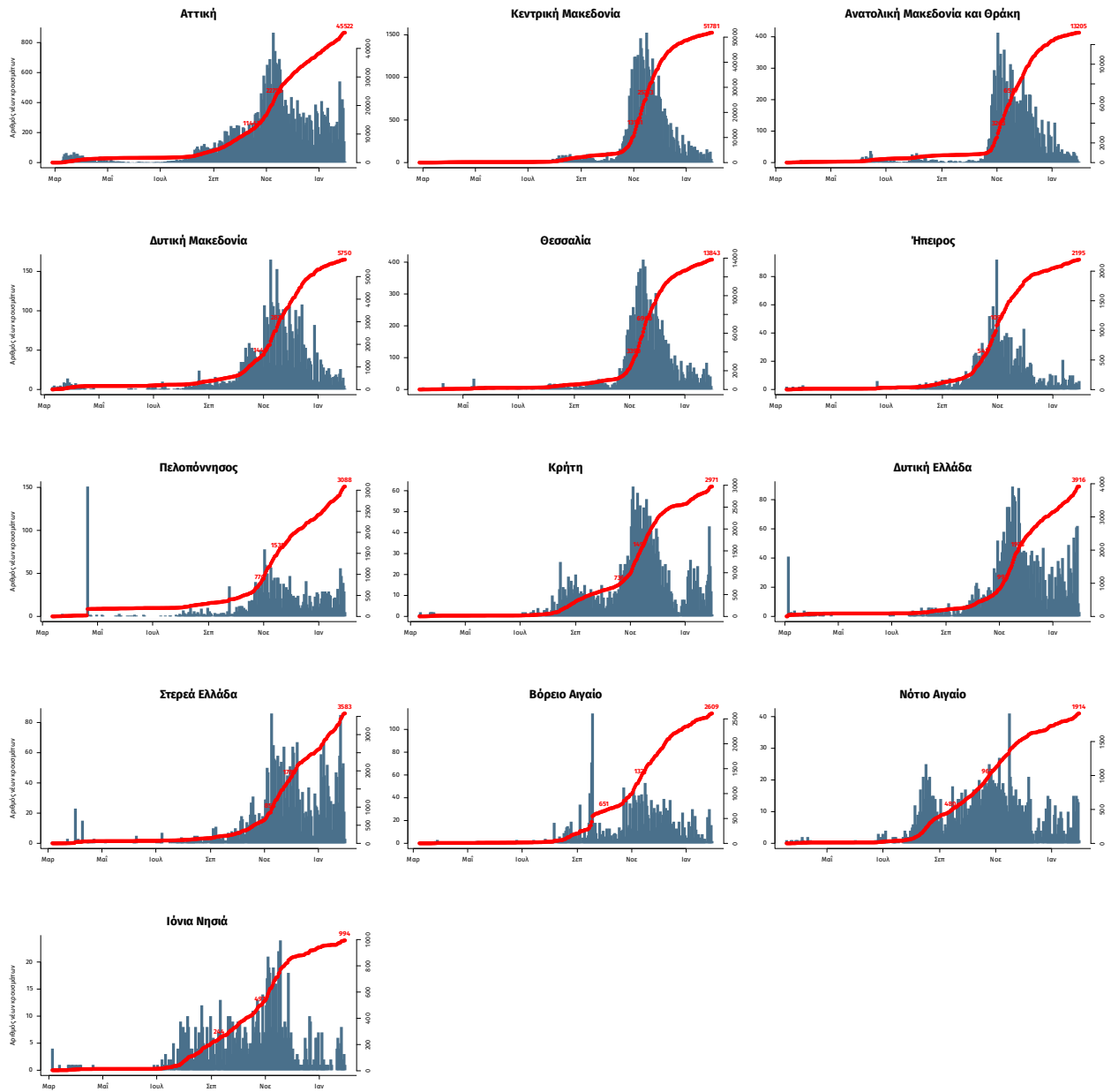

Σημ.: οι στήλες εκφράζουν τον αριθμό νέων κρουσμάτων με βάση την ημερομηνία λήψης εργαστηριακού δείγματος, και όχι με βάση την ημερομηνία ανακοίνωσης των κρουσμάτων.